



Region Syddanmark

Arkil A/S – Stürup  
Måde Industrivej 17  
6705 Esbjerg

CVR-nr. 15070544

Klima og Ressourcer  
Kontaktperson: Niels Koch  
E-mail: niels.koch@rsyd.dk  
Direkte tlf.: 76 63 19 45  
KS: GG  
Dato: 23. januar 2020  
Sagsnr.: 19/25117

## TILLÆG TIL TILLADELSE TIL ERHVERVSMÆSSIG RÅSTOFINDVINDING

af sand, grus og sten gældende til den 31. december 2022 på matr.nr. 12a Veerst By, Veerst, Vejen Kommune. Tillægget er et tillæg til tilladelsen af 20. november 2017, og vedrører udelukkende ændringer i indvindingsområdets areal.

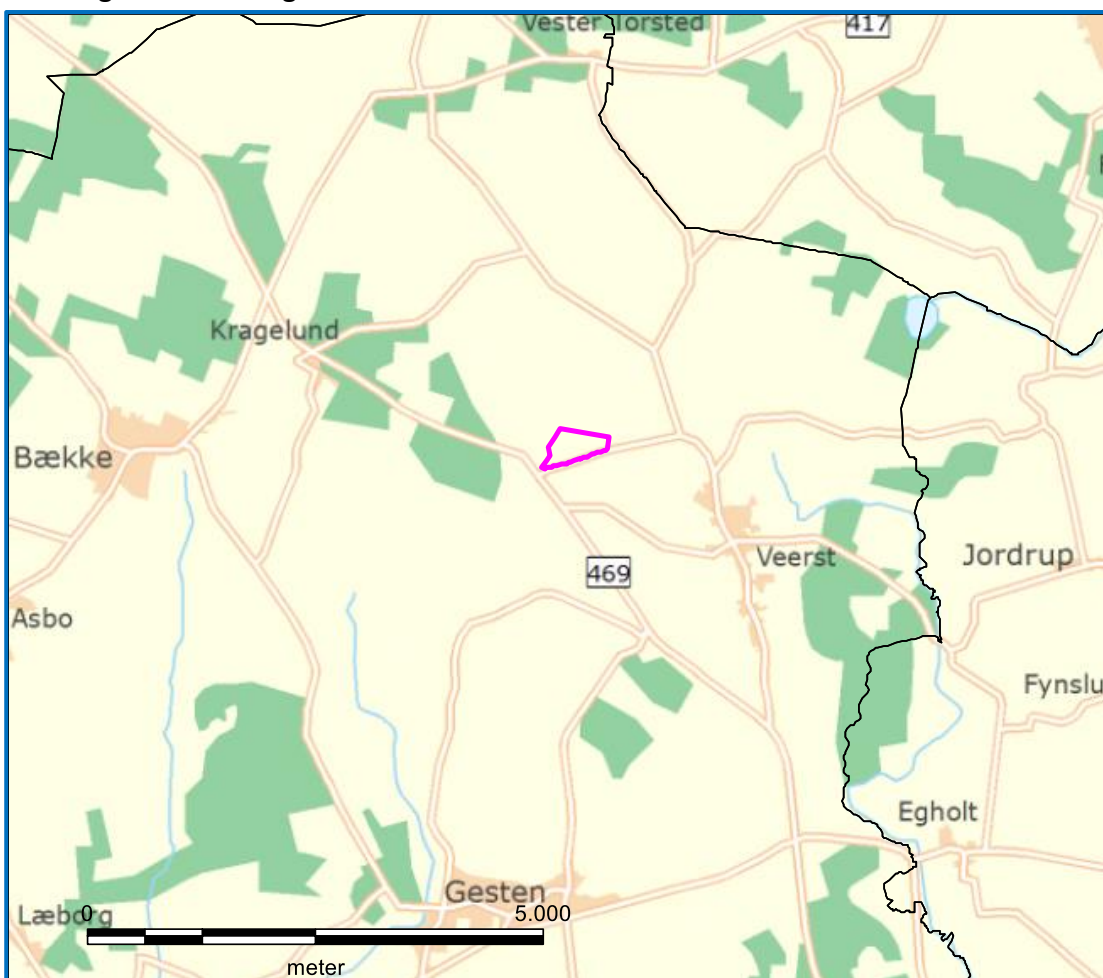

## INDHOLDSFORTEGNELSE

1	Afgørelse.....	2
1.1	Tilladelse til erhvervsmæssig råstofindvinding .....	2
1.2	Før tilladelsen tages i brug .....	3
1.3	Ejerforhold.....	3
2	Sagens baggrund .....	3
2.1	Ansøgningens indhold .....	3
2.2	Beskrivelse.....	3
3	Vilkår.....	4
4	Generelle bestemmelser .....	4
5	Ansøgningsprocessen .....	6
5.1	Myndighedshøring.....	6
5.2	Miljøvurderingsloven.....	7
5.3	Partshøring .....	7
6	Regionens vurdering af sagen .....	9
6.1	Lovgrundlag .....	9
6.2	Gennemgang af hensyn og vurderinger .....	9
7	Klagevejledning og underretning .....	13
7.1	Klagevejledning.....	13
7.2	Underretning om afgørelsen .....	14
8	Bilag .....	14
	Bilag 1 - Efterbehandlingsplan - skitse .....	15
	Bilag 2 - Tilladelse af 20. november 2017 .....	16

# 1 AFGØRELSE

Forud for meddelelse af dette tillæg til tilladelse har Region Syddanmark vurderet, hvilke vilkår, der skal fastsættes, samt foretaget en hensynsafvejning i henhold til råstoflovens § 3.

Der redegøres i afsnit 7 nærmere for afvejningen af hensyn samt vurderingen af hvilke vilkår, indvindingen kræver.

Afgørelsen er truffet på baggrund af:

- råstofloven
- miljøvurderingsloven
- Region Syddanmarks Råstofplan 2016
- habitatbekendtgørelsen (bekendtgørelse nr. 1595 af 6. december 2018 om udpegning og administration af internationale naturbeskyttelsesområder samt beskyttelse af visse arter)
- habitatdirektivet (direktiv 92/43/EØF af 21. maj 1992 om bevaring af naturtyper samt vilde dyr og planter) og
- vejledning fra Miljøstyrelsen nr. 5/1984, "Ekstern støj fra virksomheder".

Øvrigt lovstof, som der henvises til i teksten:

- affalds- og råstofafgiftsloven
- jordforureningsloven
- olietankbekendtgørelsen og
- forvaltningsloven

## 1.1 Tilladelse til erhvervmæssig råstofindvinding

Region Syddanmark meddeler hermed tillæg til råstoftilladelse af 20. november 2017 (gældende til 31. december 2022) på matr.nr. 12a Veerst By, Veerst, Vejen Kommune. Se oversigtskort side 4.

Tillægget meddeles i medfør af råstoflovens § 7, stk. 1. Tillægget til tilladelsen er betinget af vilkårene, som er stillet i medfør af råstoflovens § 10 og tilhørende forudsætninger.

Vilkårene er også bindende for ejere og indehavere af andre rettigheder over ejendommen uden hensyn til, hvornår retten er stiftet og uanset om der er sket tinglysning.

Såfremt hele ressourcen ikke er indvundet ved tilladelsens udløb, kan der ansøges om en ny tilladelse eller der kan ansøges om tilladelse til udvidelse eller ændring af indvindingsområdet.

Råstoftilladelsen kan tilbagekaldes af råstofmyndigheden i tilfælde af grov eller gentagen overtrædelse af vilkårene, jf. råstoflovens § 11.

Tilladelsen bortfalder jf. § 10, stk. 7, hvis den ikke er udnyttet inden 3 år efter meddelelsen eller ikke har været udnyttet i 3 på hinanden følgende år.

## 1.2 Før tilladelsen tages i brug

Følgende forudsætninger skal være opfyldt:

- Klagefristen skal være udløbet. Evt. klager over tilladelsen har som udgangspunkt opsættende virkning. Derfor skal klagefristen være udløbet før regionen kan give accept til indvinding.

## 1.3 Ejerforhold

Ifølge tingbogen står Charlotte og Lars Nicolaisen, Lykkegårdsvej 10, 6600 Vejen som ejer af matr.nr. 12a Veerst By, Veerst, Vejen Kommune. Ejer har givet samtykke ved underskrift på ansøgningen.

# 2 SAGENS BAGGRUND

## 2.1 Ansøgningens indhold

- Stürup A/S har ansøgt om tilladelse til at få tillagt et areal på 1,5 ha til gældende tilladelse.

## 2.2 Beskrivelse

Der har været indvundet sand, grus og sten på matriklerne 12a og 12e Veerst By, Veerst siden 2009. Stürup A/S fik i 2017 tilladelse til indvinding på 13 ha af matr.nr. 12a Veerst By, Veerst. Tilladelsen omfattede også efterbehandling efter tidligere råstofindvinding på nabomatriklen 12e. Denne efterbehandling er nu afsluttet og godkendt. Samtidig med anmodning om godkendelse af efterbehandling har Stürup A/S ansøgt om at få tillagt et areal på 1,5 ha til den igangværende indvinding – se oversigtskort på næste side. Indvindingen forventes afsluttet inden for tidsrammen af gældende tilladelse.

Det ansøgte areal er ikke udlagt som graveområde men beliggende i interesseområde for sand, grus og sten. Det ansøgte skal derfor godkendes af det politiske udvalg, før der kan meddeles tilladelse.

0,6 ha af det areal, som er tillagt, har tidligere været omfattet af råstoftilladelse, men blev udtaget i forbindelse med tilladelsen i 2017. Begrundelsen var, at der skulle etableres minkfarm i stedet, men dette projekt er nu skrinlagt. I stedet ønskes hele det areal, som minkfarmen skulle have ligget på, tillagt indvindingsareal. På den måde undgås, at der efterlades en restressource.

Efterbehandlingen vil ske til rekreative formål med sø.

Oversigtskort:

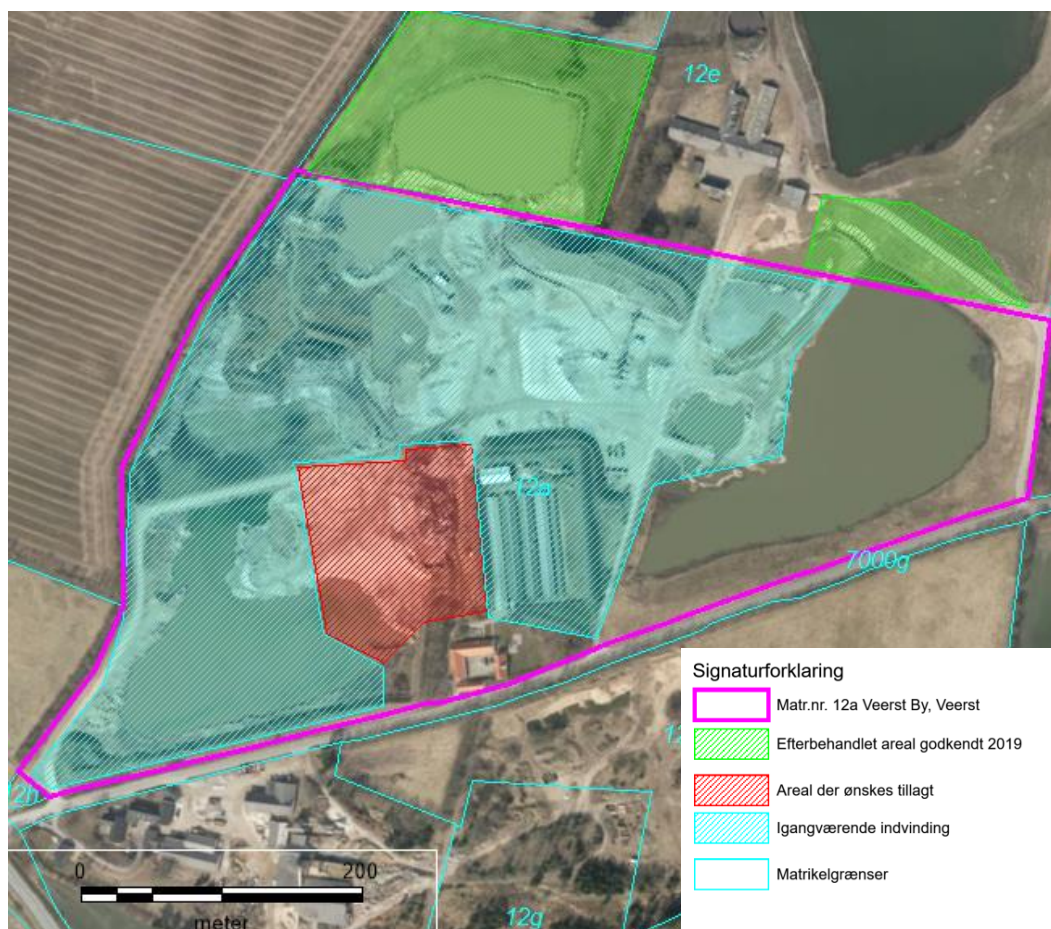

### 3 VILKÅR

Vilkår beskrevet i tilladelsen af 20. november 2017 er fortsat gældende. Efterbehandlingsplanen er justeret jf. skitsen bilag 1.

### 4 GENERELLE BESTEMMELSER

Følgende gælder i øvrigt efter råstofloven og efter andre love og bestemmelser:

#### Tilsyn

Region Syddanmark er tilsynsmyndighed og fører tilsyn med at vilkår meddelt i medfør af råstofloven overholdes jf. råstoflovens § 31, stk. 1. Tilsynsmyndigheden kan meddele påbud om, at et ulovligt forhold skal lovliggøres inden for en nærmere fastsat frist, jf. råstoflovens § 31, stk. 3. Tilsynsmyndigheden kan, såfremt et påbud ikke efterkommes inden for den fastsatte frist, lade de påbudte foranstaltninger udføre for den ansvarliges regning.

## Sikkerhedsstillelse

---

Da der ikke sker ændringer i størrelsen af det åbne graveareal, vurderer regionen, at den gældende sikkerhedsstillelse er tilstrækkelig.

## Tinglysning af efterbehandlingsvilkår

---

Når afgørelsen er endelig, tinglyser Region Syddanmark vilkårene for efterbehandling på ejendommen.

Vilkårene er bindende for ejere og indehavere af andre rettigheder over ejendommen uden hensyn til, hvornår retten er stiftet og uanset om der sker tinglysning. Vilkårene om efterbehandling skal efter reglerne tinglyses på ejendommene, når klagefristen er udløbet. Tinglysningen sker i medfør af råstoflovens § 10, stk. 6 med Region Syddanmark som påtaleberettiget.

Indvinder skal efter loven betale tinglysningsgebyret. Når tinglysningen er sket, sender regionen en regning for udlagt tinglysningsgebyr.

## Arkæologi

---

Findes der under indvindingen grave, gravpladser, bopladser, ruiner eller andre jordfaste fortidsminder, skal fundet straks anmeldes til Museet på Sønderskov. Danefæ og danekræ tilhører staten. Danefæ skal afleveres til Museet på Sønderskov og danekræ til et af statens naturhistoriske museer. Indvindingen skal standses i det omfang den berører fortidsmindet.

## Råstofafgift

---

Der skal betales råstofafgift ved indvinding af naturbundne råstoffer, jf. affalds- og råstofafgiftsloven.

## Underretning ved konkurs, overdragelse af rettigheder mv.

---

I tilfælde af indvindingsvirksomhedens konkurs, betalingsstandsning m.v., er såvel ejendommens ejer, som den, der driver indvindingsvirksomheden, forpligtet til straks at underrette Region Syddanmark.

Ønsker man at overdrage indvindingstilladelsen til en anden, skal dette i god tid forinden anmeldes til Region Syddanmark, vedlagt en af den nye indvinder underskrevet erklæring, der fastslår, at man er bekendt med alle tilladelser, vilkår, aftaler mv. og er indforstået med at man overtager alle forpligtigelser.

Der skal stilles sikkerhed fra den nye indvinder, og Region Syddanmark kan kræve en ny grave-/efterbehandlingsplan udarbejdet og indsendt til godkendelse.

## Indberetning af indvunden mængde

---

Der skal hvert år gives oplysninger til Region Syddanmark om arten og mængden af de råstoffer, der indvindes i råstofgraven, samt om anvendelsen heraf. Indberetningen skal ske via den digitale løsning, som regionen udsender årlig information om til alle indvindere. Region Syddanmark videresender indberetningen til Danmarks Statistik.

## Indberetning til GEUS

---

Resultater af evt. udførte råstofboringer, prøveboringer i jorden samt geofysiske undersøgelser mv. skal indberettes til GEUS inden tre måneder efter udførelsen. Indberetningen skal ske på særlige skemaer, jf. råstoflovens § 28, stk. 1.

## Tilførsel af jord

---

Tilførsel af såvel forurenede som u-forurenede jord til råstofgrave og tidligere råstofgrave er forbudt jf. jordforureningslovens § 52. Der kan søges dispensation.

## Forsyningsledninger

---

Før gravning påbegyndes, har indvinder pligt til at indhente oplysninger om ledningsføringer på arealet i Ledningsejerregisteret (LER).

# 5 ANSØGNINGSPROCESSEN

Afsnit 5.1 beskriver forløbet omkring myndighedshøringen og de indkomne høringssvar samt regionens bemærkninger til disse. Under afsnit 5.3 beskrives forløbet omkring partshøringen, de indkomne høringssvar og regionens bemærkninger til disse.

## 5.1 Myndighedshøring

Ansøgningsmaterialet har i perioden 13. september 2019 til 10. oktober 2019 været sendt i myndighedshøring jf. råstoflovens § 8 med henblik på samordning med andre myndigheder for at klarlægge, om en råstof-tilladelse på arealet kræver øvrige tilladelser, dispensationer og lignende. Materialet har været sendt til følgende myndigheder:

- Vejen Kommune

Der indkom følgende høringssvar:

Hvem	Bemærkninger	Region Syddanmarks bemærkninger
Vejen Kommune	Kommunen har ingen bemærkninger til den ansøgte udvidelse, da kommunen forventer, at efterbehandlingen sker på samme vilkår som i den eksisterende grusgrav.	Kommunens svar er taget til efterretning.

## 5.2 Miljøvurderingsloven

### Screeningsafgørelsen

---

Regionen foretog i forbindelse med ansøgning om tilladelse til råstofindvinding i september 2017 en screening af projektet i henhold til miljøvurderingsloven. Regionen traf afgørelse om, at projektet ikke antagedes at kunne få væsentlig indvirkning på miljøet, og at der derfor ikke var krav om udarbejdelse af miljøkonsekvensrapport. Ifølge dette projekt skulle den gamle minkfarm nedlægges, og der skulle opføres en ny på arealet mod vest. I november 2017 gav regionen denne tilladelse.

Det har nu vist sig, at flytningen af minkfarmen ikke realiseres, og den eksisterende minkfarm stopper driften og bygninger fjernes. Råstofindvindingsarealet ønskes derfor udvidet, så det omfatter det areal, hvor den nye minkfarm skulle have ligget.

Der er tale om et areal med begrænset størrelse, som er omkranset af igangværende indvinding.

Regionen har vurderet, at der ikke skal foretages screening af ansøgningen i henhold til miljøvurderingslovens bilag 2, nr. 13a, idet der er tale om en ændring af et allerede godkendt projekt, som ikke vil have væsentlig skadelig indvirkning på miljøet.

## 5.3 Partshøring

Region Syddanmark har foretaget en partshøring i medfør af forvaltningslovens § 19, stk. 1. I forbindelse med partshøringen har Region Syddanmarks udkast til tillæg til tilladelse samtidigt været i høring hos Vejen Kommune om fastsættelse af vilkår om efterbehandling i medfør af råstoflovens § 10a.

Der er følgende myndigheder og parter i denne sag:

Vejen Kommune

Charlotte og Lars Nicolaisen, Lykkegårdsvej 10, 6600 Vejen,

Marie Louise og Preben Rossander Nielsen, Lykkegårdsvej 8, 6600 Vejen.

Anders Møllgaard Lauritsen, Lykkegårdsvej 6, 6600 Vejen

Karen M. Daugaard, Lykkegårdsvej 9, 6600 Vejen

Ole Jakobsen, Lunderskovvej 12, 6622 Bække



Høringen er sendt til myndigheder og parter. Høringen forløb i perioden 7. november 2019 til og med 5. december 2019 og der er ikke indkommet høringssvar.

Vejen Kommune har i henhold til råstoflovens § 10a kommenteret på efterbehandlingen. Da en stor del af efterbehandlingen sker til sø, vurderer kommunen, at jordmængderne vil blive så store, at det vil være vanskeligt at undgå at muld anvendes i forbindelse med efterbehandlingen af sø og søbredder.

Regionens kommentar:

Regionen har forespurgt Arkil A/S v. Kristian Styruo, som har meddelt følgende:

Region Syddanmark  
Att. Niels Koch  
Veerst, journal nr.: 19/25117

Svar på spørgsmål vedr. partshøring omkring indvinding af råstoffer på matr.nr. 12a 21.11.2019  
Veerst, Vejen Kommune

Spørgsmål omkring håndtering af muld- og overjord.  
Hovedparten af muldjorden sælges. Der bruges en mindre del som øverste lag, i forbindelse med reetablering af skrænter ovenover banketten ved søbredden.

Andet næringsrig overjord, der ikke kan sælges, indbygges få koncentrerede steder i skrænter bag søen, således det ikke har kontakt til søen efter reetablering. Dette er med til at give søen et varierende forløb.

Med venlig hilsen  
STÜRUP A/S

Kristian Styruo

Regionen vurderer på den baggrund, at der er opmærksomhed på fra indvindings side, om at der i forbindelse med efterbehandling af sø og søbredder ikke må anvendes muld eller andre jordlag med højt organisk indhold. Se vilkår 44 i tilladelsen af 20. november 2017 – bilag 2.

## 6 REGIONENS VURDERING AF SAGEN

### 6.1 Lovgrundlag

En råstoftilladelse skal jf. råstoflovens § 10, stk. 1 indeholde vilkår om virksomhedens drift og om efterbehandling af arealet med henblik på at begrænse miljømæssige gener og forebygge forurening af grundvandet og jorden.

Tilladelsen kan jf. råstoflovens § 10, stk. 2 indeholde vilkår om at råstofferne skal oparbejdes bedst muligt i forhold til deres kvalitet eller skal anvendes til bestemte formål. Jf. råstoflovens § 10, stk. 3 kan regionsrådet fastsætte yderligere vilkår for at varetage de hensyn, der er nævnt i lovens § 3.

### 6.2 Gennemgang af hensyn og vurderinger

#### Habitatbekendtgørelsen

---

Før der meddeles tilladelse efter råstofloven, skal der ifølge habitatbekendtgørelsens § 6, stk. 1 foretages en vurdering af, om det ansøgte i sig selv, eller i forbindelse med andre planer og projekter, kan påvirke et Natura 2000-område væsentligt. I så fald skal der foretages en nærmere konsekvensvurdering af projektets virkninger på Natura 2000-området under hensyn til bevaringsmålsætningen for det pågældende område. Viser vurderingen, at projektet vil skade det internationale naturbeskyttelsesområde, kan der ikke meddeles dispensation til det ansøgte.

Der kan endvidere ikke meddeles tilladelse efter råstofloven, hvis det ansøgte kan beskadige eller ødelægge yngle- eller rasteområder i det naturlige udbredelsesområde for de dyre- og plantearter, der fremgår af habitatdirektivets bilag IV, jf. habitatbekendtgørelsens § 10.

*Vurdering efter § 6 i habitatbekendtgørelsen (Natura 2000-områder):*

Det nærmeste Natura 2000-område er "Egtved Ådal" ca. 5½ km mod nord. Udpegningsgrundlaget er vandløb, surt overdrev og kalkoverdrev, kildevæld og rigkær..

Grundet aktivitetens karakter og afstanden til Natura 2000-området vurderes råstofindvinding ikke at forårsage en påvirkning af området.

Region Syddanmark vurderer, at projektet ikke i sig selv eller i forbindelse med andre planer og projekter kan påvirke Natura 2000-området væsentligt og at der derfor ikke skal udarbejdes en nærmere konsekvensvurdering af projektets virkning på Natura 2000-området.

### *Vurdering efter § 10 i habitatbekendtgørelsen (bilag IV-arter)*

Det formodes ikke, at der er registreret danske rødliste arter eller bilag IV arter på arealet. Der er tale om tidligere landbrugsareal, som ikke vurderes at kunne fungere som levesteder for bilag IV arter.

### *Samlet vurdering af forholdet til habitatbekendtgørelsen:*

Det er Region Syddanmarks vurdering, at projektet ikke i sig selv, eller i forbindelse med andre planer og projekter, kan påvirke Natura 2000-området væsentligt. Det ansøgte vil ikke ødelægge eller beskadige leve- eller voksesteder for de arter, der indgår i udpegningsgrundlaget. Det ansøgte vil endvidere efter Region Syddanmarks vurdering ikke medføre beskadigelse/ødelæggelse af yngle- eller rasteområder for de dyrearter, der fremgår af habitatdirektivets bilag IV og ikke ødelægge plantearter, som er optaget i bilaget.

## Regionens vurdering af projektet i forhold til råstofplanen

---

Det ansøgte indvindingsområde ligger uden for de udlagte graveområder i Råstofplan 2016. Det er vurderet at der kan gives tilladelse til råstofindvindingen, da det vurderes, at det ansøgte er i overensstemmelse med retningslinje 6.4.1 i Råstofplan 2016 og ikke tilsidesætter andre væsentlige interesser.

Retningslinje 6.4.1 beskriver, at regionen kan meddele råstofindvindingstilladelse uden for graveområder, herunder råstofinteresseområder, såfremt denne kan gives uden at tilsidesætte andre væsentlige interesser:

- Hvis der søges om forlængelse eller udvidelse af en eksisterende gravetilladelse
- Hvis der søges om udnyttelse af restforekomster

Det ansøgte projekt vurderes derfor at være i overensstemmelse med råstofplanens retningslinjer og forudsætninger for området.

## Regionens vurdering i forhold til kommune- og lokalplan

---

Det ansøgte område er ikke omfattet af kommune- eller lokalplan. Regionen vurderer derfor, at området ikke er belagt med kommunale planrestriktioner, der hindrer råstofgravning.

## Regionens vurdering af projektet i forhold til grundvandsforhold

---

Den østlige del af projektarealet er beliggende inden for indvindingsoplandet til to vandværker. Det drejer sig om vandværkerne Veerst og Gesten. Regionen har meddelt tilladelsen på baggrund af vilkår til sikring af grundvandet under og efter at indvindingen er afsluttet og efterbehandlet.

Det drejer sig om vilkår 47 i tilladelsen af 20. november 2017, som sikrer, at der efter endt indvinding ikke anvendes gødnings- eller sprøjtemidler.

Desuden har Region Syddanmark stillet vilkår for opbevaring af brændstof, tankning, affaldshåndtering samt håndtering af evt. oliespild, og vurderer dermed at risikoen for forurening af grundvandet er minimal. Der gælder et generelt forbud om, at der ikke må tilføres jord til aktive eller ikke-aktive råstofgrave, jf. § 52 i jordforureningsloven.

Region Syddanmark vurderer, at indvindingen af råstoffer, når de stillede vilkår overholdes, ikke vil påvirke grundvandet negativt hverken kvantitativt eller kvalitativt.

## Regionens vurdering i forhold til naturbeskyttelse og landskab

---

### *§ 3-områder:*

Projektarealet grænser mod vest og nord op til "Eskild Bæk", som er et beskyttet vandløb. Vilkår 21 i tilladelsen af 20. november 2017 sikrer, at indvindingen ikke påvirker det beskyttede vandløb.

Vilkår 21 lyder: "Der må ikke graves tættere på Eskild Bæk end 10 m fra øverste kronekant og ikke under et skråningsanlæg på 1:2".

Regionen vurderer, at det stillede vilkår er tilstrækkelige foranstaltninger i forhold til naturbeskyttelse.

## Regionens vurdering af de miljømæssige forhold

---

### *Støj:*

Ved fastsættelse af vilkår for støj i råstofgrave, er der praksis for at henføre beboelser i landområder tæt ved råstofgrave til områdetype 3 - *Blandet bolig- og erhvervsbebyggelse, centerområder* i Miljøstyrelsens støjvejledning. De fastsatte støjvilkår fremgår af afsnittet om driftsvilkår.

Det vurderes, at Miljøstyrelsens vejledende støjgrænser kan overholdes med de fastsatte vilkår om aktiviteter og støjdæmpning bortset fra i kortere perioder igennem anlægsfasen, hvorfor der særskilt er stillet vilkår om dette.

Regionen vurderer samlet, at der er truffet tilstrækkelige vilkår til at sikre, at de vejledende støjgrænser kan overholdes.

### *Støv:*

Regionen har fastsat vilkår til nedbringelse af evt. støvgener. Regionen vurderer, at de stillede vilkår vedrørende støv er tilstrækkelige til at sikre, at råstofindvindingen ikke medfører støvgener hos naboer omkring det ansøgte graveområde. Derudover kan virksomhedens drift opretholdes indenfor projektarealet uden væsentligt bebyrdende tiltag.

### *Trafikbelastning:*

Adgangen til råstofgraven vil ske fra eksisterende udkørsel til og fra Lykkegårdsvej. Det er Vejen Kommune, der som vejmyndighed vurderer de trafikale forhold.

I miljøscreeningen vurderes det, at den ændrede trafikbelastning ikke vil give væsentlige gener for nærmeste omboende. Anlægget er placeret i område med få naboer.

## Kulturarv og andre beskyttelser

---

Der er ikke registreret fortidsminder, kulturarvsarealer, diger, beskyttede arealer og beskyttelseslinjer indenfor det ansøgte graveområde. Det nærmeste fortidsminde er 1½ km mod nord øst.

Regionen vurderer, at tillægget til råsoftilladelsen med de stillede vilkår sikrer, at fredninger, fortidsminder og beskyttelseslinjer ikke påvirkes.

## Regionens vurdering af grave- og efterbehandlingsplanen

---

Formålet med grave- og efterbehandlingsplanen er, at naboer og andre i området berøres mindst muligt, og at det åbne gravefelts påvirkning af fx den landskabelige oplevelse under indvindingen begrænses mest muligt. Derudover er det formålet at få en optimal og hensigtsmæssig udnyttelse af ressourcen.

Via graveplanen og efterbehandlingsplanen vil regionen sikre, at det åbne gravefelt begrænses mest muligt såvel arealmæssigt som tidsmæssigt. Derudover vil regionen med sine almindelige tilsyn med indvindingen være opmærksom på, om graveplanen følges, eller om der er behov for justeringer.

Efterbehandlingsplanerne fremgår af tillæggets bilag 1 og beskrivelsen i bilag 2. Af planerne fremgår det at efterbehandlingen skal ske til rekreative formål med sø.

Planerne har jf. råstoflovens § 10a været i høring hos Vejen Kommune, som har kommenteret på mængden af jord i forbindelse med efterbehandling, se afsnittet "Partshøring".

Efterbehandlingsplanen var i forbindelse med partshøringen af gældende tilladelse til udtalelse hos Vejen Kommune iht. Råstoflovens § 10a, hvorefter kommunens ønsker blev indføjet.

Kommunen har i forbindelse med myndighedshøringen af den aktuelle ansøgning oplyst, at de ikke har bemærkninger såfremt efterbehandlingen følger vilkår i gældende tilladelse.

Regionen har foretaget en hensynsafvejning efter råstofloven og stillet de relevante vilkår, der sikrer, at efterbehandlingen varetager de interesser, der skal tages i henhold til råstoflovens § 3. Vilkårene er stillet jf. lovens § 10, stk. 1 nr. 1.

## Regionens samlede vurdering

---

Region Syddanmark vurderer samlet, at det ansøgte under overholdelse af de vilkår, der er fastsat i tilladelsen kan gennemføres uden væsentlige gener eller miljømæssige konsekvenser for mennesker, natur og omgivelserne. Regionen vurderer endvidere, at indvindingen ikke er i strid med de planmæssige interesser, der gælder for området.

På den baggrund vurderer Region Syddanmark, at der kan meddeles tillæg til tilladelse til erhvervsmæssig råstofindvinding.

## 7 KLAGEVEJLEDNING OG UNDERRETNING

### 7.1 Klagevejledning

Region Syddanmarks afgørelse om tillæg til tilladelse til råstofindvinding inkl. vurdering efter habitatbekendtgørelsen kan påklages til Miljø- og Fødevareklagenævnet.

Klageberettigede er: Adressaten for afgørelsen, offentlige myndigheder, en berørt nationalparkfond oprettet efter lov om nationalparker, lokale foreninger og organisationer, som har en væsentlig interesse i afgørelsen, landsdækkende foreninger og organisationer, hvis hovedformål er beskyttelse af natur og miljø, landsdækkende foreninger og organisationer, som efter deres formål varetager væsentlige rekreative interesser, når afgørelsen berører sådanne interesser og enhver med individuel væsentlig interesse i afgørelsen.

Klagen til Miljø- og Fødevareklagenævnet skal indsendes elektronisk via klageportalen, som man finder et link til på forsiden af [Nævnenes Hus](#), hvor man logger ind med f.eks. NEM-ID.

Klagen videresendes gennem klageportalen til den myndighed, der har truffet afgørelsen. En klage er indgivet, når den er tilgængelig for myndigheden i klageportalen.

For behandling af klagen skal der betales et gebyr. Privatpersoner skal betale et gebyr på 900 kr. Virksomheder og organisationer skal betale et gebyr på 1.800 kr. Gebyret betales med betalingskort i Klageportalen. Gebyret tilbagebetales, hvis klager får helt eller delvis medhold i klagen.

En evt. klage skal være tilgængelig for Region Syddanmark i klageportalen senest den 20. februar 2020 kl. 23.59.

Ansøger får besked, hvis der klages over afgørelsen.

Tillægget til tilladelsen må ikke udnyttes, før klagefristen er udløbet.

Klage i henhold til råstofloven har opsættende virkning, medmindre klagemyndigheden bestemmer andet.

Hvis afgørelsen ønskes indbragt for domstolene, skal dette jf. råstoflovens § 43 ske inden 6 måneder fra offentliggørelsen.

## 7.2 Underretning om afgørelsen

De nedenfor nævnte er orienteret særskilt om afgørelsen.

### Myndigheder

---

Vejen Kommunen  
Museet på Sønderskov  
Miljøstyrelsen Østjylland, [ojl@mst.dk](mailto:ojl@mst.dk)  
Naturstyrelsen, [nst@nst.dk](mailto:nst@nst.dk)  
Slots- og Kulturstyrelsen, [post@slks.dk](mailto:post@slks.dk)  
SKAT, [myndighed@skat.dk](mailto:myndighed@skat.dk)

### Parter

---

Parter jf. listen i afsnit 6.3 *Partshøring*.

### Foreninger (klageberettigede)

---

Botanisk Forening, [jyl@botaniskforening.dk](mailto:jyl@botaniskforening.dk)  
Danmarks Naturfredningsforening, [dn@dn.dk](mailto:dn@dn.dk)  
Danmarks Naturfredningsforening, lokalafdeling: [vejen@dn.dk](mailto:vejen@dn.dk)  
Dansk Ornitologisk Forening, [natur@dof.dk](mailto:natur@dof.dk)  
Dansk Ornitologisk Forening, lokalafdeling: [pesus@esenet.dk](mailto:pesus@esenet.dk)  
Friluftsrådet, [fr@friluftsradet.dk](mailto:fr@friluftsradet.dk)  
Friluftsrådet lokalkreds [lokalkreds@friluftsradet.dk](mailto:lokalkreds@friluftsradet.dk)

Med venlig hilsen



Anette Kure Hansen

Faglig teamleder Råstoftilladelse

## 8 BILAG

Følgende bilag er vedlagt tilladelsen:

1. Efterbehandling – skitse
2. Tilladelse til erhvervsmæssig råstofindvinding af 20. november 2017

## Bilag 1 - Efterbehandlingsplan - skitse





## Bilag 2 - Tilladelse af 20. november 2017



Stürup A/S  
Måde Industrivej 17  
6705 Esbjerg

CVR-nr: 15070544

Miljø og Råstoffer  
Kontaktperson: Niels Koch  
E-mail: niels.koch@rsyd.dk  
Direkte tlf.: 76 83 19 45

Dato: 20. november 2017  
Sagsnr.: 16/6616

### TILLADELSE TIL ERHVERVSMÆSSIG INDVINDING AF SAND, GRUS OG STEN TIL DEN 31. DECEMBER 2022

På 12a og 12e Veerst By, Veerst, Vejen Kommune. Tilladelsen omfatter indvinding og efterbehandling på matr.nr. 12a og efterbehandling efter tidligere afsluttet indvinding på matr.nr. 12e.

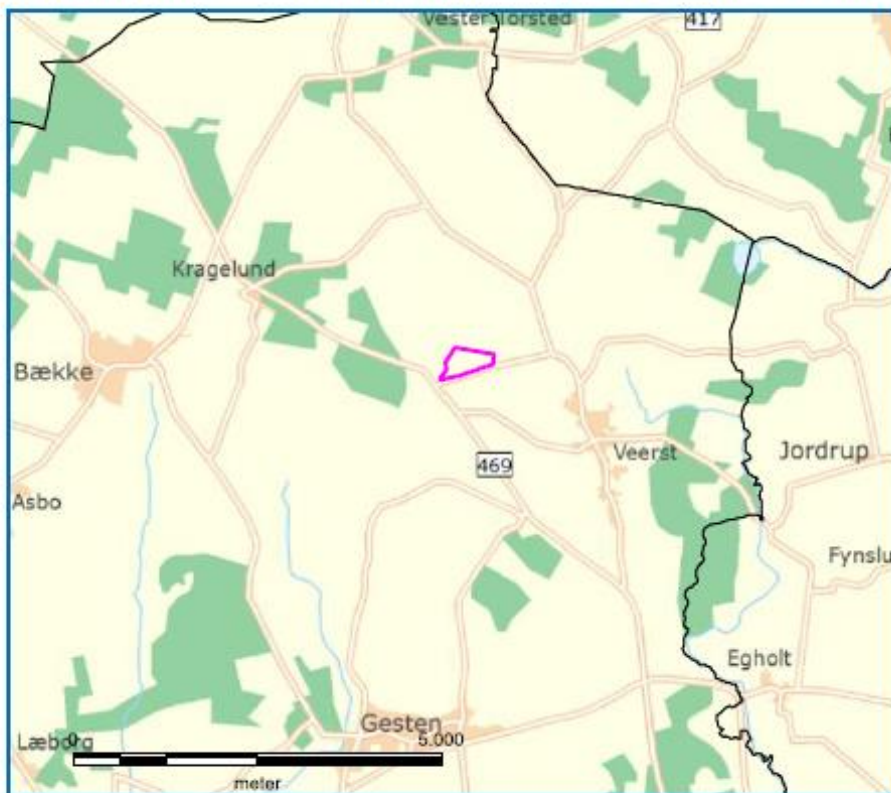

## Indholdsfortegnelse

<b>Tilladelse til erhvervsmæssig indvinding af råstoffer .....</b>	<b>2</b>
Sagens baggrund.....	2
Ejerforhold.....	2
Før tilladelsen tages i brug .....	2
<b>Vilkår for tilladelse til råstofindvinding .....</b>	<b>3</b>
<b>Efterbehandlingsvilkår .....</b>	<b>8</b>
<b>Generelle bestemmelser .....</b>	<b>10</b>
<b>Sikkerhedsstillelse.....</b>	<b>11</b>
<b>Tinglysning .....</b>	<b>11</b>
<b>Tilsyn .....</b>	<b>11</b>
<b>Screeningsafgørelse om at der ikke er krav om miljøvurdering .....</b>	<b>12</b>
<b>Ansøgningsprocessen.....</b>	<b>14</b>
Ansøgning – udtalelser og tilladelser (stjermehøring) .....	14
Partshøring.....	14
Høring af Vejen Kommune vedr. fastsættelse af efterbehandlingsvilkår.....	14
<b>Klagevejledning .....</b>	<b>14</b>
<b>Bilag 1 – Oversigtskort .....</b>	<b>17</b>
<b>Bilag 2 – Efterbehandling.....</b>	<b>18</b>
<b>Bilag 3 - Graveplan .....</b>	<b>19</b>
<b>Bilag 4 – Profiltegning til brug ved etablering af sø.....</b>	<b>20</b>
<b>Bilag 5 - Vandindvindingstilladelse fra Vejen Kommune .....</b>	<b>21</b>
<b>Bilag 6 - Tilladelse fra Vejen Kommune til overkørsel og adgangsvej .....</b>	<b>26</b>
<b>Bilag 7 - VVM screeningskema .....</b>	<b>29</b>

## Tilladelse til erhvervmæssig indvinding af råstoffer

Region Syddanmark meddeler tilladelse til, at der indvindes 125.000 m<sup>3</sup> sand, grus og sten årligt på ca. 13 ha af matr. nr. 12a Veerst By, Veerst, Vejen Kommune. Samtidig omfatter tilladelsen at der foretages efterbehandling efter tidligere råstofindvinding på 3 ha af matr.nr. 12e Veerst By, Veerst.

Tilladelsen til erhvervmæssig råstofindvinding er meddelt i henhold til råstoflovens § 7 stk. 1, og den er betinget af vilkårene på de følgende sider.

Tilladelsen erstatter råstofftilladelse fra Vejen Kommune af 9. april 2014.

### Sagens baggrund

Der har været indvundet sand, grus og sten på matriklerne 12a og 12e Veerst By, Veerst siden 2009. Stürup A/S har frem til 31. december 2022 tilladelse til indvinding på et areal, som sammenlagt har udgjort ca. 30 ha.

Indvindingen er nu helt afsluttet på matr.ne. 12e, hvor der sammen med et areal på matr.nr. 12a er godkendt efterbehandling på 13 ha. Der er enkelte arealer på matr.nr. 12e, hvor der frem til 31. december 2022 skal ske afsluttende efterbehandling.

I forbindelse med flytning af minkfarm på ejendommen matr.nr. 12a er der tillagt et areal på ca. 1 ha. Dette areal ligger uden for Råstofplan 2016 område, og Udvalget for miljø, jordforurening og råstoffer har den 2. oktober 2017 givet samtykke til indvinding på dette areal.

Vejen Kommune har i 2014 meddelt tilladelse til indvinding af vand på nærmere bestemte vilkår frem til 31. december 2022. Vilklårene er medtaget i denne tilladelse. Vejen Kommune har i 2011 givet tilladelse til overkørsel og adgangsvej til grusgraven. Tilladelsen er vedlagt som bilag.

### Ejerforhold

Ifølge tingbogen står Charlotte og Lars Nicolaisen, Lykkegårdsvej 10, 6600 Vejen som ejer af matrikel 12a Veerst By, Veerst. Marie Louise og Preben Rossander Nielsen, Lykkegårdsvej 8, 6600 Vejen, ejer matr.nr. 12e Veerst By, Veerst.

### Før tilladelsen tages i brug

Region Syddanmark skal give accept til at indvindingen sættes i gang. Arbejdet med at rømme overjord og indvinde må ikke påbegyndes før følgende forudsætninger er opfyldt:

- Klagefristen skal være udløbet. Evt. klager over tilladelsen har som udgangspunkt opsættende virkning. Derfor kan tilladelsen ikke udnyttes før alle klagemuligheder er udtømt.

Øvrige tilladelser og/eller dispensationer i forbindelse med råstofindvindingen, som ikke er nævnt i denne tilladelse skal indhentes separat.

## Vilkår for tilladelse til råstofindvinding

### Drift

1. Tilladelsen er gældende indtil 31. december 2022, hvor tilladelsen udløber.
2. Der må årligt indvindes 125.000 m<sup>3</sup> sand, grus og sten.
3. Råstofgravens driftstider er:
  - a. Gravemaskiner, transport- og oparbejdningsanlæg: Hverdage 07-18  
Lørdage 07-14
  - b. Udlevering og læsning kan dog ske i tidsrummet: Hverdage 06-18  
Lørdage 06-14
4. Til råstofindvinding, herunder behandling af materialerne, må kun anvendes de i ansøgningen angivne maskiner 1 stk. gravemaskine, 2 stk. læssemaskiner samt sorteringsanlæg mm. Afgivelser herfra kan kun ske efter aftale med Region Syddanmark.
5. Efter etableringsfasen må det ækvivalente støjniveau fra indvindingsområdet i driftssituationen ikke overstige følgende værdier målt/beregnet ved nærmeste nabobebyggelse:

Dage	Tidsrum	Støjniveau
Mandag – fredag	07.00 – 18.00	55 dB (A)
Lørdag	07.00 – 14.00	
Alle dage	22.00 - 07.00	40 dB (A)

Det maksimale støjniveau må i alle dage fra kl. 22.00 til kl. 07.00 ikke overstige 55 dB (A) målt/beregnet ved nærmeste nabobebyggelse.

Hvis tilsynsmyndigheden finder det påkrævet, skal virksomheden ved målinger eller beregninger dokumentere at ovenstående støjgrænser overholdes. Udgifterne hertil afholdes af virksomheden. Nævnte målinger/ beregninger skal udføres og rapporteres som "Miljømåling – ekstern støj" i henhold til gældende lovgivning, og skal udføres af et laboratorium eller person, som er godkendt til dette af Miljøstyrelsen.

Målingernes/beregningernes samlede ubestemthed må for stationære kilder højst være på 3 dB (A) og for mobile kilder højst 5 dB (A). Viser målingerne/beregningerne, at virksomheden overskrider grænseværdierne, skal virksomheden lade foretage afhjælpende foranstaltninger.

Støj fra til- og frakørende lastvogne mv. skal begrænses mest muligt. Køretøjer må, på råstofgravens areal, ikke holde med motoren i gang, med mindre læsning gør det påkrævet.

6. Der må ikke opstå støvgener uden for råstofgravens areal. Konstateres støvgener, der kan henføres til virksomhedens drift, skal der træffes foranstaltninger til nedbringelse af generne.

7. Muld og overjordsdepoter skal placeres således, at der ikke kan ske sammenblanding med andre materialer.
8. Hvis der sker skader på skel eller evt. levende hegn er indvinder forpligtet til at udbedre skademe med mindre andet er aftalt med lodsejer og godkendt af Region Syddanmark.
9. Indvinding af vand til grus vask foretages fra gravesø. Vandet returneres til gravesøen efter brug.
10. Det aktive indvindingsområde må ikke overstige 7 ha. Ved aktivt indvindingsområde forstås minested, lagerplads og interne veje.
11. Råstofindvindingen skal tilrettelægges og udføres i overensstemmelse med graveplanen, jf. bilag 3. Eventuelle ændringer i graveplanen skal godkendes af Region Syddanmark.
12. Region Syddanmark skal til enhver tid holdes underrettet om, hvem der forestår indvindingen.
13. Personalet skal være bekendt med vilkårene i denne tilladelse samt den til enhver tid gældende grave- og efterbehandlingsplan.

#### Afstandskrav og jordvolde

14. Grænsen for det område der må graves i, skal sættes af i marken efter nærmere aftale med Region Syddanmark. Pælene til afmærkning mv. må ikke fjernes, og skal sikres, så de ikke bliver beskadiget. Det kan f.eks. ske med betonringe.
15. Der skal etableres jordvolde mod Lykkegårdsvej og mod bygningerne på Lykkegårdsvej 10 for at mindske støjgener fra råstofgraven, jf. oversigtskort og figur 1 på næste side.
  - a. Jordvoldens fod må ikke placeres nærmere end 3 meter fra vej, naboskel eller levende hegn.
  - b. Jordvoldens hældning må ikke udgøre en risiko for nedskridning.
  - c. Jordvolden skal have en højde på ca. 5 meter.
  - d. Jordvoldene skal blive liggende i hele indvindingsperioden, og jordvoldene må ikke fjernes uden accept fra Region Syddanmark.
  - e. I forbindelse med opførelsen af den nye minkfarm aftales tidspunkt for etablering og udformning af jordvolde med lodsejer.

16. Der må der ikke graves nærmere end 3 meter fra privat vej, naboskel og hegn med mindre andet er aftalt med lodsejer og godkendt af Region Syddanmark. Der må efter de 3 meter ikke graves under et skråningsanlæg på 1:2.

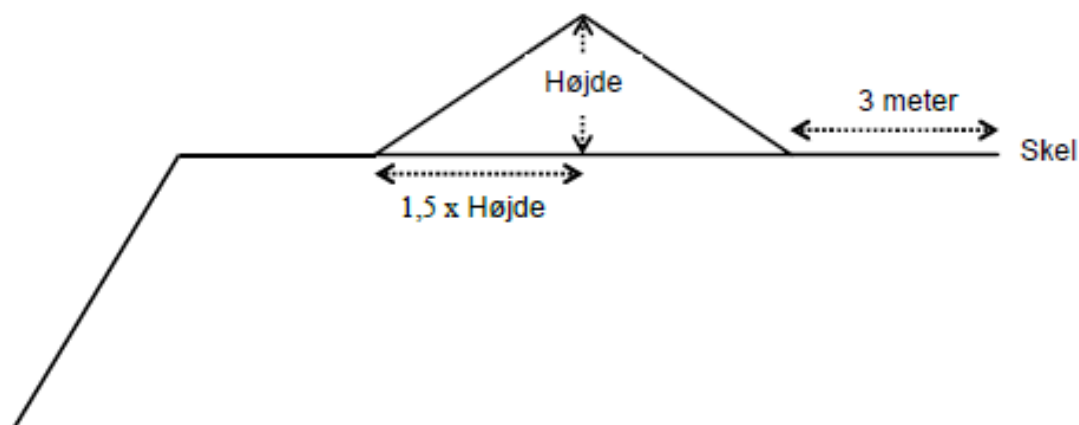

Figur 1.: Principskitse for etablering af en jordvold med hældning 1:1,5.

17. Der må ikke graves nærmere Lykkegårdsvej end 10 meter fra vejskel og dermed 17,5 m fra vejmidten. Der må efter de 10 meter ikke graves under et skråningsanlæg på 1:2.
18. Der må ikke graves nærmere end 25 meter fra grundmurede bygninger. Der må efter de 25 meter ikke graves under et skråningsanlæg på 1:1,5.
19. Graves der stejlere end vilkår 15-17 skal afstanden til skel tillægges 1 x gravedybden, jf. figur 2 på næste side.
20. Der må ikke graves dybere end 8 m under grundvandspejlet. Det svarer til ca. 10 m under terræn.
21. Der må ikke graves tættere på Eskild Bæk end 10 m fra øverste kronekant og ikke under et skråningsanlæg på 1:2.

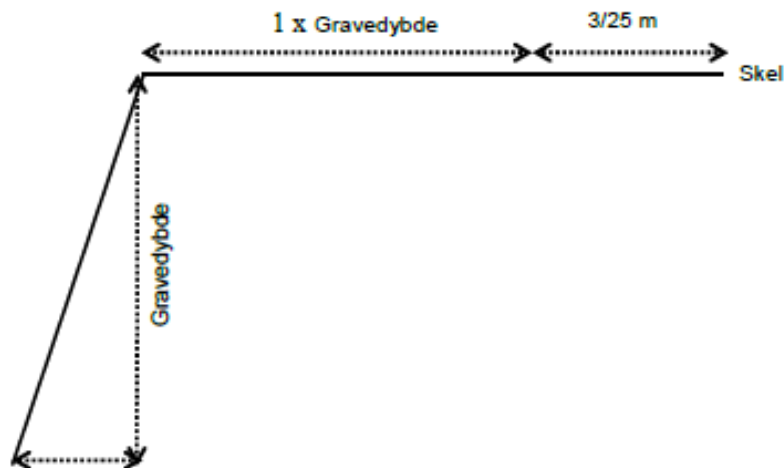

Figur 2: Principskitse for gravning nær skel/vej, hvis der graves stejlere end vilkår 15-17.

#### Vej og trafik

22. Indkørsel til råstofgraven må kun ske via eksisterende udkørsel til Lykkegårdsvej. Der må ikke uden vejmyndighedens tilladelse etableres nye overkørsler eller foretages ændringer i eksisterende overkørsler til Lykkegårdsvej.
23. Adgangsvejens hældning skal være således, at der ikke ledes vand og sand fra adgangsvejen ud på offentlig vej.
24. Adgangsvejen skal renholdes regelmæssigt.
25. Adgangsvejen skal uden for åbningstiden være aflåst/afspærret med bom eller kæde.
26. Adgangsvejen til ejendommen Lykkegårdsvej 8 flyttes mod øst. Indvinder sørger for etablering af den nye vej.
27. Den eksisterende adgangsvej til ejendommen Lykkegårdsvej 8 må først inddrages som indvindingsområde, når den nye adgangsvej er etableret.
28. Det påhviler indvinder, at indhente overkørselstilladelse fra Vejen Kommune til etablering af ny adgangsvej.

#### Forureningsforebyggelse

29. Den der udnytter tilladelsen, skal drage omsorg for, at grundvandet ikke forurenes af olie-spild fra maskiner, og eventuelle brændstoftanke og for, at gravearbejderne ikke forårsager ødelæggelse eller beskadigelse af vandforsyningen i området.

30. Alt arbejde med miljøfremmede stoffer skal ske i henhold til de gældende regler.
31. Tankning, olieskift og lignende af grave- og læssemaskiner samt dumpere og andre selvkørende maskiner skal foregå uden for selve gravearealet. Olieskift, vask med videre skal her finde sted på et godkendt, befæstet areal. Det samme gælder så vidt muligt for service og reparation.
32. Sorteringsanlæg, generatorer og andre mere stationære anlæg kan tankes fra en entreprenørtank, der medbringes ved hver tankning. Tankanlægget skal være indrettet så spild undgås, og tankning skal foregå under konstant tilsyn.
33. Køretøjer og andre maskiner skal holdes i god stand, så der ikke forekommer oliedryp.
34. Tanke, beholdere og tankanlæg med olieprodukter, benzin og lignende skal opbevares forsvarligt uden for selve gravearealet i aflåst container med spildbakke, så der ikke er risiko for forurening af jord og grundvand eller regn- og spildevandssystemer. Opsætning af olietanke skal anmeldes til kommunen.
35. Bortskaffelse af affald skal ske i henhold til Vejen Kommunes Regulativ for affald.
36. Der må ikke deponeres affald eller andet, der kan forurene grundvand, jord og undergrund i grusgraven. Der skal træffes effektive foranstaltninger mod forurening f.eks. ved hegning.
37. Der må ikke foretages afbrænding i grusgraven.



## Efterbehandlingsvilkår

38. Efterbehandlingen skal ske efter den godkendte efterbehandlingsplan, jf. bilag 2. Alle ændringer i efterbehandlingsplanen skal godkendes af Region Syddanmark.
39. Arealerne skal efter endt indvinding inddrages til natur og rekreative formål med søer.
40. Hvis gravedybden muliggør det, etableres repos på matrikelgrænsen mellem matr.nr. 12a og 12e i søområdet vest for Lykkegårdsvej 10. Se skitse bilag 2.
41. Hvis gravedybden muliggør det, etableres repos på matrikelgrænsen mellem matr.nr. 12a og 12e i den nordlige del af søområdet mod øst. Se skitse bilag 2.
42. Der må ikke tilføres al holdigt jord, muld eller anden næringsrig jord i forbindelse med etablering af repos.
43. Hvis der etableres repos i søområdet vest for Lykkegårdsvej 10, skal der ske ny reetablering af søområdet, således at søen fremstår med varierende bredforløb.
44. Søer etableres i henhold til bilag 2 og således, at
- søer tilpasses landskabsformerne og anlægges med varierende dybde og bredforløb.
  - der ikke til efterbehandling af søer og søbredder, benyttes jord, muld eller andre jordlag med et højt indhold af organisk stof, der kan forringe vandkvaliteten i søerne.
  - søer anlægges med jævnt skrånende bund og bredder.
  - der langs søbredder af sikkerhedsmæssige årsager etableres en 4,0 m bred og ikke over 1 m dyb lavvandszone.
  - vanddybden 8 meter ude i søerne må overstige 2 m.
  - der rundt om søerne af sikkerhedsmæssige årsager etableres en ca. 3 m bred banket/vej.
  - der ikke efterlades øer i søerne.
  - der ikke etableres forbindelse mellem søer og vandløb, heller ikke via dræn.
  - der ikke opsættes nogen form for hegn, bortset fra kreaturhegn.
45. Arealet skal umiddelbart efter indvindingens afslutning ryddes for alle bygninger og installationer, der er etableret til brug for indvindingen samt renses for affald og lignende. Alle jordvolde skal fjernes.

46. Der må ikke udsættes ænder, fisk eller andre dyr i søen, og der må ikke fodres i eller nær søerne.
47. Der må ikke i grusgraven eller i den efterbehandlede grusgrav fremover anvendes gødnings- eller sprøjtemidler eller lignende, der kan udgøre en forureningsrisiko for grundvandet. Arealerne må kun efterfølgende anvendes til formål, der ikke medfører risiko for forurening af grundvandsressourcerne.
48. Der må ikke tilkøres jord eller andre materialer end dem, der er fundet og afgravet i grusgraven.
49. Ingen skrænter må efterlades stejlere end 1:4. Dog kan der efter aftale med Region Syddanmark enkelte steder efterlades skrænter, der er stejlere.
50. Beplantning må kun ske med egnstypiske og hjemmehørende buske og løvtræer.
51. Efter gravning og fordeling af overjord skal skrænter have sådanne anlæg, at de ikke frembyder fare for udskridning.
52. Efterbehandlingsarbejdet skal påbegyndes og gennemføres så tidligt, som det under hensyn til råstofgravens drift er praktisk muligt.
53. Der skal stilles en sikkerhed for gennemførelsen af efterbehandlingen, jf. side 10. Region Syddanmark kan kræve sikkerhedsstillelsen forhøjet, hvis det findes nødvendigt på grund af ændringer i efterbehandlingsplanen og/eller andre forhold. Sikkerheden skal gælde til efterbehandlingen er udført og godkendt af Region Syddanmark.
54. Såfremt tilladelsen inddrages i medfør af Råstoflovens § 11, indtræder efterbehandlingsforpligtigheden omgående.
55. I tilfælde af gravning på tilgrænsende ejendomme kan Region Syddanmark på et hvilket som helst tidspunkt, under som efter gravningens afslutning, forlange gennemgravning og efterbehandling af skelområdet, således at hele forekomsten udnyttes, og således at der ikke står en vold tilbage mellem ejendommene.
56. Når efterbehandlingen af indvindingsområdet er godkendt af Region Syddanmark, vil de tinglyste vilkår med undtagelse af vilkår 37 og 38 blive aflyst og sikkerhedsstillelsen blive frigivet.

## Generelle bestemmelser

Følgende gælder i øvrigt efter loven:

Tilladelsen kan tilbagekaldes af Region Syddanmark i tilfælde af grov eller gentagen overtrædelse af vilkår, eller efter lovgivningen i øvrigt.

Tilladelsen bortfalder, såfremt råstofindvindingen ikke er begyndt senest tre år efter, at den er meddelt, eller ikke har været udnyttet i tre på hinanden følgende år.

Vilkårene er bindende for ejere og indehavere af andre rettigheder over ejendommen uden hensyn til, hvornår retten er stiftet og uanset om der sker tinglysning.

Region Syddanmark kan på et senere tidspunkt fastsætte yderligere vilkår eller foretage ændringer af allerede stillede vilkår, såfremt dette måtte vise sig nødvendigt.

Findes der under indvindingen grave, gravpladser, bopladser, ruiner eller andre jordfaste fortidsminder, skal fundet straks anmeldes til Museet på Sønderkov, Sønderkovgårdsvej 2 6650 Brørup. Indvindingen skal standses i det omfang den berører fortidsmindet.

I tilfælde af at en virksomhed, som foretager indvinding, går konkurs eller i betalingsstandsning m.v., er såvel ejendommens ejer som den, der driver virksomheden, forpligtiget til straks at underrette Region Syddanmark.

Tilførsel af såvel forurenede som uforurenede jord til råstofgrave og tidligere råstofgrave er forbudt, jf. Jordforureningslovens § 52.

Resultater af råstofboringer eller prøveboringer i jorden skal indberettes til GEUS inden tre måneder efter udførelsen. Indberetningen skal ske på særlige skemaer, jf. råstoflovens § 28, stk. 1.

Der må i henhold til bekendtgørelse om jagttid for visse pattedyr og fugle ikke ødelægges reder og ynglesteder med æg og yngel og der forbydes indsamling af æg. Desuden fremgår det, at i perioden:

- 1. februar – 31. juli må kolonirugende fugles redetræer ikke fjernes
- 1. februar – 31. august må rovfugles og uglers redetræer,
- 1. november – 31. august må hule træer med spættehuller ikke fældes.
- 1. april – 31. august må digesvalereder ikke ødelægges

Der skal betales råstofafgift ved indvinding af naturbundne råstoffer, jf. lov nr. 1408 af 21. december 2005 om ændring af lov om afgift af affald og råstoffer.

Tilladelsen fritager ikke indehaveren af tilladelsen for ansvar over for tredjemand efter sædvanlige naboetlige regler.

Erstatningsansvar for eventuelle skader opstået som følge af indvindingen påhviler vedkommende, der udnytter tilladelsen, efter de almindelige erstatningsregler.

## Sikkerhedsstillelse

Stürup A/S har i forbindelse med tidligere tilladelse stillet en sikkerhed til sikring af efterbehandlingsarbejderne på matr. nr. 12a og 12e Veerst By, Veerst i Vejen på kr. 1.050.000 indeks 103,43, 1. kvartal 2017. Det er regionens vurdering, at den stillede sikkerhed er tilstrækkelig.

Sikkerhedsstillelsens størrelse afhænger af, at det aktuelle gravefelt inkl. lagerplads ikke overstiger 7 ha og kan reguleres, når Region Syddanmark skønner dette nødvendigt af hensyn til ændringer i prisniveau, graveplan, efterbehandling eller lignende.

Sikkerhedsstillelsen skal årligt indeksreguleres pr. 1. april efter Danmarks Statistiks reguleringsindeks for jordarbejder. Sikkerhedsstillelsen reguleres efter foregående års indeks for 4. kvartal.

Sikkerhedsstillelsen skal være gældende indtil efterbehandlingsarbejdet er afsluttet og godkendt af Region Syddanmark, idet sikkerhedsstillelsen først da vil kunne frigives.

## Tinglysning

Vilkårene er bindende for ejere og indehavere af andre rettigheder over ejendommen uden hensyn til, hvornår retten er stiftet og uanset om der sker tinglysning. Vilkårene om efterbehandling skal efter reglerne tinglyses på ejendommene, når klagefristen er udløbet. Tinglysningen sker i medfør af Råstoflovens § 10, stk. 6 med Region Syddanmark som påtaleberettiget.

Indvinder skal efter loven betale tinglysningsgebyret. Når tinglysningen er sket, sender Regionen en regning for udlagt tinglysningsgebyr.

## Tilsyn

Region Syddanmark er tilsynsmyndighed i forhold til, at vilkårene i tilladelsen overholdes, jf. Råstoflovens § 31, stk. 1. Tilsynsmyndigheden kan meddele påbud om, at et ulovligt forhold skal lovliggøres inden for en nærmere fastsat frist, jf. Råstoflovens § 31, stk. 3. Tilsynsmyndigheden kan, såfremt et påbud ikke efterkommes indenfor den fastsatte frist, lade de påbudte foranstaltninger udføre for den ansvarliges regning.

## Screeningsafgørelse om at der ikke er krav om miljøvurdering

Det ansøgte projekt er omfattet af VVM-lovens bilag 2, pkt. 2a. Region Syddanmark har derfor gennemført en screening af det ansøgte projekt, jf. lovens § 21. Region Syddanmarks screening er gennemført med henvisning til de i lovens bilag 6 relevante kriterier. Screeningskemaet er vedlagt som bilag 4.

Region Syddanmark har på baggrund af den gennemførte screening vurderet, at projektet ikke antages at kunne få væsentlig indvirkning på miljøet jf. loven § 16. Der er derfor ikke krav om en miljøvurdering, og der skal derfor ikke udarbejdes en miljøkonsekvensrapport i forbindelse med ansøgningen om tilladelse til erhvervsmæssig indvinding af råstoffer på ovenstående ejendom.

### Begrundelse for afgørelsen

Region Syddanmark har gennemført en screening af ansøgningen, og på baggrund af screeningen vurderet, at der ikke skal udarbejdes en miljøkonsekvensrapport (vurdering af virkningerne på miljøet) før der kan meddeles tilladelse til indvindingen på matr.nr. 12a Veerst By, Veerst, Vejen Kommune, jf. VVM-lovens § 16.

Råstofindvinding er omfattet af bilag 2, pkt. 2a i VVM-loven

Screening er en administrativ proces, hvor projektet vurderes i forhold til en række faste kriterier, jf.

VVM lovens bilag 6, herunder:

- projektets dimensioner,
- den miljømæssige sårbarhed i de geografiske områder, der kan blive berørt,
- påvirkningens omfang (geografisk og omfanget af personer, der berøres),
- påvirkningens varighed, hyppighed og reversibilitet og,
- projektets kumulative effekter.

### Projektets dimensioner

Der har siden 2009 været indvundet sand, grus og sten på matriklerne 12a og 12e Veerst By, Veerst. Sammenlagt har det omfattet ca. 29 ha. Der er i dag efterbehandlet ca. 17 ha, og denne efterbehandling er i en godkendelsesfase pt. På matr.nr. 12e er indvindingen således afsluttet. Der ønskes nu tillagt et areal på ca. 1.3 ha på matr.nr. 12a som erstatning for et areal, som tages ud af indvindingsområdet. Dette sker på baggrund af ønsket fra lodsejer om at flytte sin minkfarm.

### Den miljømæssige sårbarhed

Indvindingsområdet ligger i indvindingsoplandet til Veerst og Gesten vandværker. Nærmeste private indvindingsboring er en markvandingboring ca. 350 m mod nord vest.

Nærmeste Natura 2000 område er "Egtved Ådal", der ligger 5½ km mod nord. Der findes ikke beskyttede naturtyper på arealet.

Det formodes ikke, at der er registreret danske rødliste arter eller bilag IV arter på arealet.

### **Påvirkningens omfang**

En ny tilladelse til råstofindvinding vil omfatte et areal på sammenlagt 13 ha. Det vurderes, at der vil være et aktivt indvindingsområde på ca. 3 ha og lagerplads på ca. 4 ha. Lodsejer bor selv på ejendommen ud mod Lykkegårdsvej. Derudover er der en landejendom ca. 100 m nord for det område, der ikke er færdiggravet.

Eventuelle støvgener afhjælpes ved at vande i tørre perioder.

### **Påvirkningens varighed, hyppighed og reversibilitet**

Der gældende indvindingstilladelse gælder frem til 31. december 2022, og tillæg af det nye graveområde ændrer ikke tidspunktet for afslutning af indvinding. Råstofindvinding er en irreversibel proces, og råstofferne kan derfor ikke indvindes igen. I perioden, hvor der graves råstoffer, vil det ikke være muligt at drive landbrug på de gravede områder. Arealet reetableres til natur og kreative formål, hvor der ikke må anvendes gødning eller sprøjtemidler.

### **Kumulative effekter**

På ejendommen på den anden side Lykkegårdsvej har Veerst Mørtelværk i en årrække haft tilladelse til indvinding af 10.000 m<sup>3</sup> sand, grus og sten årligt frem til 31. december 2020. Aktiviteten har de senere år været yderst begrænset. Nærmeste aktive råstofindvinding findes 8 km mod syd. Det vurderes, at projektet i sig selv eller i kumulation med såvel udnyttede som uudnyttede råstof-tilladelser eller vedtagne planer ikke har nogen væsentlig negativ effekt på miljøet.

Der er derfor ikke krav om en miljøvurdering, og der skal derfor ikke udarbejdes en miljøkonsekvensrapport i forbindelse med ansøgningen om tilladelse til erhvervsmæssig indvinding af råstoffer på ovenstående ejendom.

## Ansøgningsprocessen

### Ansøgning – udtalelser og tilladelser (stjernehøring)

Ansøgningsmaterialet har været sendt i høring til følgende:

Vejen Kommune, att.: Gitte Kisbye, e-mail: giki@vejen.dk  
Charlotte og Lars Nicolaisen, Lykkegårdsvej 10, 6600 Vejen,  
Stürup A/S, att.: Kristian Styrup, e-mail: kst@arkil.dk  
Vagn Bang-Jensen, Gl. Møllevej 34, 6640 Lunderskov  
Anders Møllgaard Lauritsen, Lykkegårdsvej 6, 6600 Vejen  
Karen M. Daugaard, Lykkegårdsvej 9, 6600 Vejen  
Ole Jakobsen, Lunderskovvej 12, 6622 Bække

Der er ikke indkommet bemærkninger i forbindelse med stjernehøringen.

### Partshøring

Region Syddanmark har foretaget partshøring i medfør af Forvaltningslovens § 19, stk. 1. Formålet med høringen er at regionen træffer den endelige afgørelse på et fuldt oplyst grundlag. Høringen forløb i perioden 18. oktober 2017 til 16. november 2017, og der er ikke indkommet høringssvar.

### Høring af Vejen Kommune vedr. fastsættelse af efterbehandlingsvilkår

Region Syddanmarks udkast til tilladelsen har været i høring hos Vejen Kommune omkring fastsættelse af vilkår om efterbehandling i perioden 18. oktober 2017 til 16. november 2017 i medfør af Råstoflovens § 10a, og der er indkommet følgende høringssvar omkring vilkår nr. 44 og 45:

#### Vilkår

44 nr. 2 ændres til: - der ikke, til efterbehandling af både søer og søbredder, benyttes jord, muld eller andre jordlag med et højt indhold af organisk stof, der kan forringe vandkvaliteten i søerne.

45 supplement: Alle jordvolde skal fjernes.

Regionens bemærkninger: Regionen har indføjet de ønskede ændringer i tilladelsen

## Klagevejledning

Region Syddanmarks afgørelse efter råstofloven og planloven (for så vidt angår retlige spørgsmål) kan påklages til Miljø- og Fødevareklagenævnet. Klageberettigede er adressaten for afgørelsen, en offentlig myndighed, enhver der i øvrigt har en væsentlig individuel interesse i afgørelsen, Danmarks Naturfredningsforening og lokale foreninger og organisationer, der har en væsentlig interesse i afgørelsen.

Hvis I ønsker at klage over denne afgørelse til Miljø- og Fødevareklagenævnet skal der klages via Klageportalen, som I finder et link til på forsiden af [www.nmkn.dk](http://www.nmkn.dk). Klageportalen ligger på [www.virk.dk](http://www.virk.dk) eller [www.borger.dk](http://www.borger.dk). Der logges på [www.virk.dk](http://www.virk.dk) eller [www.borger.dk](http://www.borger.dk), som man plejer, typisk med NEM-ID. Klagen sendes gennem Klageportalen til Regionen, da vi har truffet afgørelsen. En klage er indgivet, når den er tilgængelig for myndigheden i Klageportalen. For behandling af klager, der indbringes for nævnet, herunder anmodninger om genoptagelse, betaler klager et gebyr. Privatpersoner skal betale et gebyr på 900 kr. Virksomheder og organisationer skal betale et gebyr på 1.800 kr. Gebyret betales med betalingskort i Klageportalen. Gebyret tilbagebetales, hvis klager får helt eller delvis medhold i klagen.

En evt. klage skal være tilgængelig for Region Syddanmark i klageportalen senest den 18. december 2017 kl. 23.59. Ansøger får besked, hvis der klages over afgørelsen.

Tilladelsen må ikke udnyttes, før klagefristen er udløbet.

Klage i henhold til råstofloven har opsættende virkning, medmindre klagemyndigheden bestemmer andet.

Hvis afgørelsen ønskes indbragt for domstolene, skal dette ske inden 6 måneder fra modtagelsen af dette brev.

Med venlig hilsen

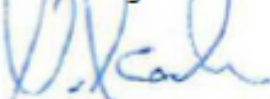

Niels Koch  
Sagabehandler



**Kopi til:**

Vejen Kommune, att.: Gitte Kisbye, e-mail: giki@vejen.dk  
Charlotte og Lars Nicolaisen, Lykkegårdsvej 10, 6600 Vejen,  
e-mail: clykkegaard@gmail.com  
Stürup A/S, att.: Kristian Styrup, e-mail: kst@arkil.dk  
Marie Louise og Preben Rossander Nielsen, Lykkegårdsvej 8, 6600 Vejen.  
Anders Møllgaard Lauritsen, Lykkegårdsvej 6, 6600 Vejen  
Karen M. Daugaard, Lykkegårdsvej 9, 6600 Vejen  
Ole Jakobsen, Lunderskovvej 12, 6622 Bække

**Den endelige tilladelse sendes desuden til :**

Kulturarvsstyrelsen, post@kulturstyrelsen.dk  
Naturstyrelsen, nst@nst.dk  
Naturstyrelsen Vadehavet, vad@nst.dk  
Dansk Botanisk Forening, dbotf@mail.tele.dk  
Danmarks Naturfredningsforening, dn@dn.dk  
Dansk Ornitologisk Forening, natur@dof.dk  
Friluftsrådet, fr@friluftsradet.dk  
SKAT, myndighed@skat.dk

**Bilag**

1. Oversigtskort – indvindingsområde og efterbehandlet areal
2. Oversigtskort – efterbehandling
3. Oversigtskort - graveplan
4. Profiltegning til brug ved etablering af sø
5. Vandindvindingstilladelse fra Vejen Kommune af 9. april 2014
6. Tilladelse til overkørsel og adgangsvej

## Bilag 1 – Oversigtskort

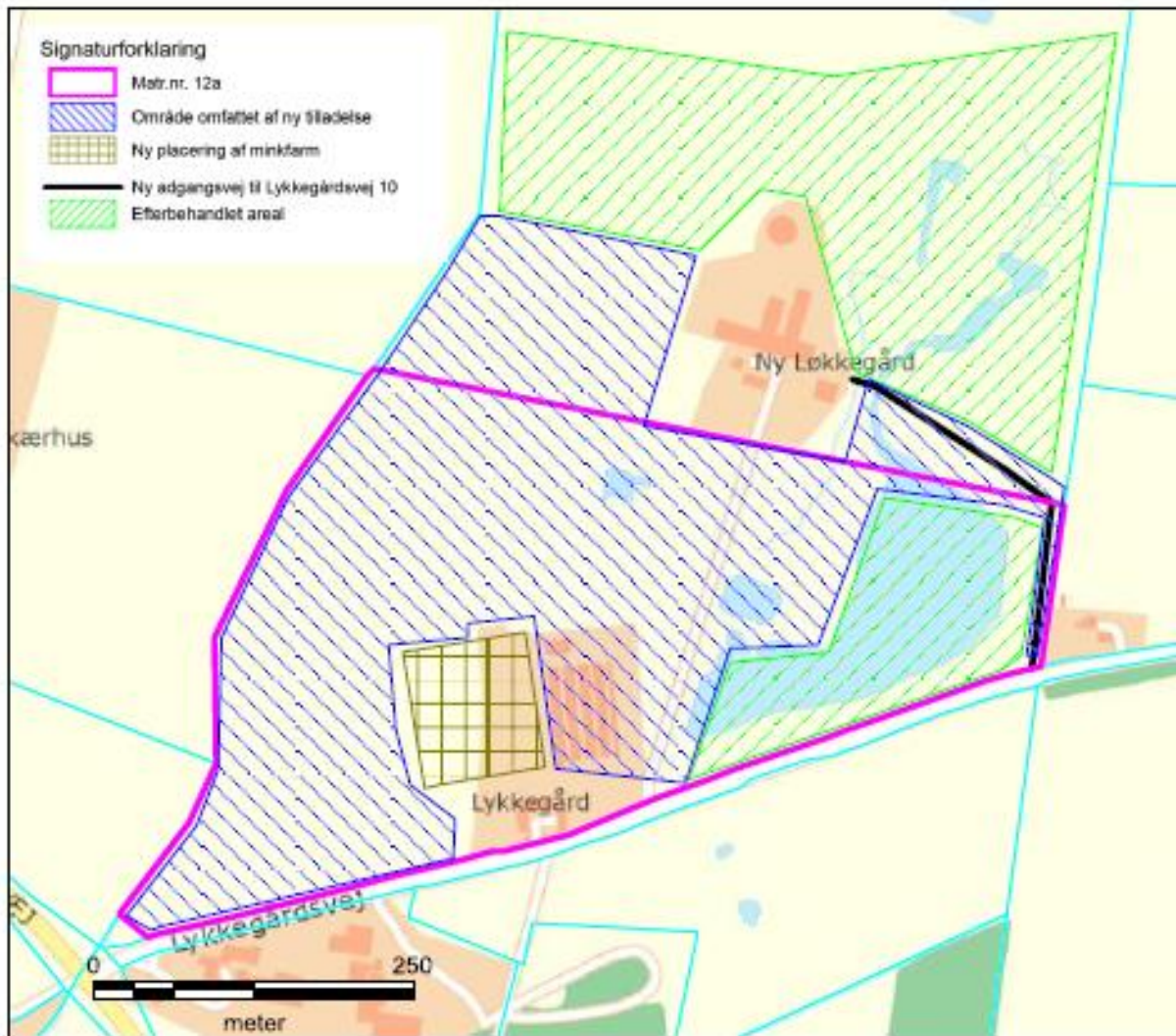

## Bilag 2 – Efterbehandling



## Bilag 3 - Graveplan

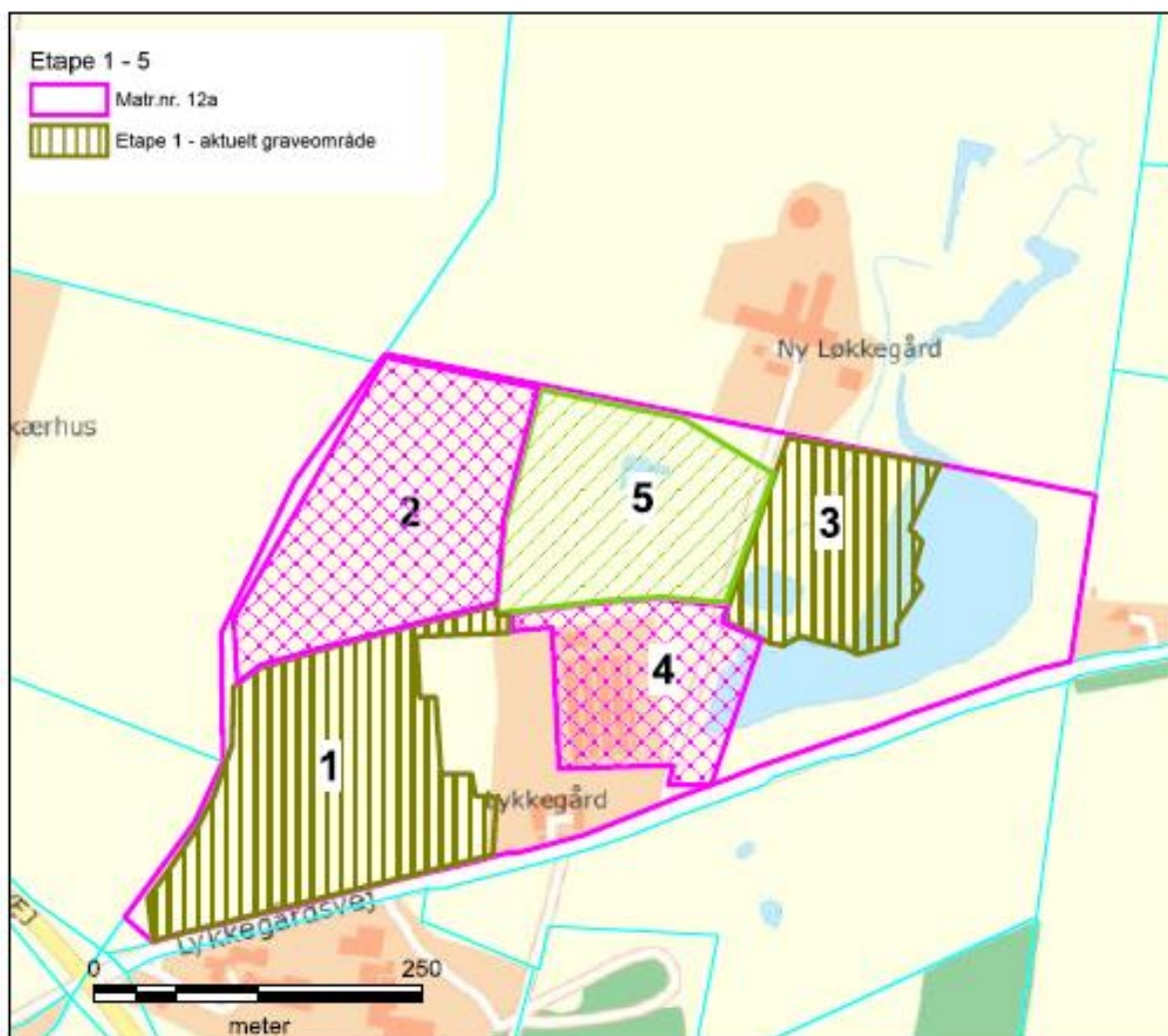

## Bilag 4 – Profiltegning til brug ved etablering af sø

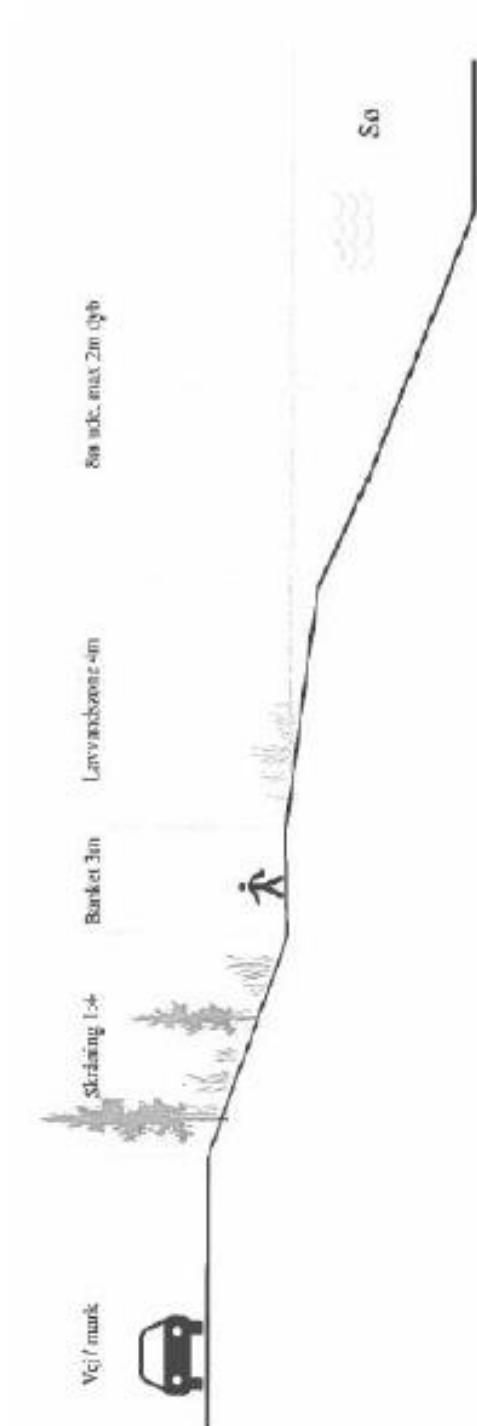

## Bilag 5 – Vandindvindingstilladelse fra Vejen Kommune

Postadr.: Rådhuspassagen 3 - 6600 Vejen



**Vejen KOMMUNE**

Stürup Å/S  
Att.: Kristian Styrup  
Måde Industrivej 17  
6705 Esbjerg Ø  
(kst@arkil.dk)

**TEKNIK & MILJØ**  
Natur & Park

**Dato:** 09-04-2014  
**Sagsnr.:** 14/12691

**Kontaktperson:**  
Gitte Kisbye

**Dir. tlf.:** 79 96 62 56

**E-mail:** teknik@vejenkom.dk

**ENDELIG TILLADELSE** til indvinding af indtil 69.000 m<sup>3</sup> grundvand pr. år til grusvask og endelig tilladelse til sænkning af grundvandspejlet ved indvinding af indtil 40.000 m<sup>3</sup> sand, grus og sten i grusgraven nord for Lykkegårdsvej ved nr. 8 og 10, Veerst.

Grusgraven ligger på ejendommen matr. nre. 12a m.fl. Veerst By, Veerst, Lykkegårdsvej 10, 6600 Vejen og på ejendommen matr. nre. 12e m.fl. Veerst By, Veerst, Lykkegårdsvej 8, 6600 Vejen. Lykkegårdsvej 10 ejes af Charlotte og Lars Nicolajsen. Lykkegårdsvej 8 ejes af Vagn Bang Jensen.

### **Tilladelse og vilkår**

Vejen Kommune meddeler efter vandforsyningslovens § 20 og § 26 tilladelse til indvinding af vand på følgende vilkår:

- Indvinding af vand til grusvask foretages fra gravesøen. Vandet returledes til gravesøen efter brug.
- Grundvandsænkningen må kun ske i forbindelse med gravning af grus.
- Tilladelsen gælder indtil 31. december 2022, svarende til råstofindvindingstilladelsens gyldighed.
- Håndtering og opbevaring af forurenende stoffer og væsker i eller i umiddelbar nærhed af gravesøerne skal ske i overensstemmelse med vilkår i råstoffortilladelsen (sagsnr. 13/11222).

### **Supplerende bemærkninger**

Ansøger er erstatningspligtig for skade, som forvoldes på bestående forhold ved forandring af grundvandsstanden under indvinding fra søen (jf. vandforsyningslovens § 23).

Kommunen fører tilsyn med, at de stillede vilkår overholdes. Ifølge vandforsyningslovens § 26 stk. 3 kan tilladelsen tilbagekaldes uden erstatning, såfremt vilkårene ikke overholdes.

### **Ikke VVM-pligt**

Vejen Kommune har endvidere besluttet, at det ikke er nødvendigt at udarbejde en særlig Vurdering af Virkningerne på Miljøet (VVM) for indvindingen. Kommunen mener, at de generelle miljøregler, samt de vilkår der er stillet for vandindvinding, råstofindvindingen og efterbehandlingen, er tilstrækkelige til at sikre miljøet i det aktuelle tilfælde, se vedlagte skema: Screening for VVM-pligt.

Der henvises til § 3 i Miljø- og Energiministeriets bekendtgørelse nr. 1510 af 15. december 2010 om vurdering af visse offentlige og private anlægs virkning på miljøet (VVM) i medfør af lov om planlægning.

### **Baggrunden for afgørelsen**

Vejen Kommune har d.d. meddelt tilladelse til råstofindvinding på ovennævnte ejendomme, idet den eksisterende grusgrav udvides mod vest. Der er meddelt tilladelse til indvinding af 125.000 m<sup>3</sup> sand, grus og sten årligt, heraf ca. 1/3 under grundvandspejlet.

Der er samtidig søgt om tilladelse til indvinding af 69.000 m<sup>3</sup> vand årligt til vask og sortering af grusmaterialerne. Vandet indvindes fra den sø, der opstår i forbindelse med råstofindvindingen. Vandet ledes straks retur.

Gravning under grundvandspejlet og indvinding af vand til grusvask forudsætter en tilladelse efter vandforsyningslovens § 20 og §26.

I første fase af gravningen etableres en momentan sænkning af grundvandsspejlet. Efterfølgende udvidelse af gravesøen vil medføre indstrømning af grundvand til graven. Denne sænkning i magasinet svarer til rumfanget af det materiale, der fjernes.

Samlet set medfører råstofgravning under grundvandsspejlet derfor en sænkning af grundvandsspejlet både i den opståede gravesø og i grundvandsmagasinet omkring gravesøen.

Både beregninger og praktisk erfaring har vist, at gravning af råstoffer under grundvandsspejl giver anledning til en momentan sænkning i selve gravesøen svarende til det materiale der fjernes. De resulterende sænkninger af grundvandsspejlet i magasinet er imidlertid små.

Indvinding af vand til grusvask vil kun i meget begrænset omfang påvirke grundvandstanden, idet vandet straks ledes retur.

### Geologi og hydrologi

Det øverste grundvandsmagasin udgøres af smeltevandssand med vekslende lag af moræneler. Moræneleret vurderes dog ikke at være sammenhængende og udgøre en beskyttelse af magasinet. Det øvre magasin kan betegnes som et frit, ubeskyttet magasin. Magasinet vurderes at være sårbart. Strømningsretningen for det primære grundvand (her det øvre, frie magasin) er sydøstlig. Alle boreriger - med undtagelse af

Veerst Vandværks boring - er filtersatte i det øvre, frie magasin, hvorfor potentialeforholdene afspejler strømningsretning i det øvre magasin.

Strømningsretningen for evt. forekommende sekundært grundvand må formodes at være vestlig, men er usikkert bestemt.

#### Vandindvindingsinteresser

Graveområdet ligger inden for et område med særlige drikkevandsinteresser og nitratfølsomt indvindingsområde. En del af graveområdet mod nord ligger inden for indvindingsoplandet til Trudsbro Vandværk og Egholt og Omegns Vandværk.

Udvidelse af grusgraven vil betyde, at flere privat vandindvindinger vil ligge indenfor 300 m fra graveområdet, den nærmeste ligge dog ca. 260m mod nord.

Nærmeste almene vandindvinding er Veerst Vandværk, der indvinder fra 1 aktiv boring ca. 2000m sydøst for graveområdet. Vandværket indvinder fra tertiære lag af kvarts-sand og -grus 125-137 m under terræn. I boringen er der truffet 30 m vekslende kvartære aflejringer af moræneler og smeltevandssand. Herunder er fundet vekslende tertiære lag af kvartssand, -grus og glimmerler. Der er i alt ca. 30 m glimmerler over filteret. Magasinet er spændt med et ro-vandspejl ca. 12 m under terræn. Magasinet, hvorfra Veerst Vandværk indvinder, vurderes at være forholdsvis godt beskyttet. Dels er magasinet beskyttet af 30 m glimmerler dels ses magasinet at være velydende. Samtidigt ses et lavt indhold af sulfat i råvandet.

En indvinding af 40.000 m<sup>3</sup> sand, grus og sten årligt under grundvandsspejlet vil give anledning til en sænkning af grundvandsspejlet svarende til en indvinding af 30.000 m<sup>3</sup> grundvand (ved porøsitet 0,25). Det er Vejen Kommunes vurdering, at dette ikke vil medføre en væsentlig påvirkning af andre vandindvindinger i området, både på grund af mængde og afstand.

Bortgravning af jord og indvinding under grundvandsspejlet vil gøre grundvandsmagasinet mere sårbart over for forurening. Derfor stilles der i tilladelsen til råstofindvinding vilkår om, at der i grusgraven og i den efterbehandlede grusgrav ikke fremover må anvendes gødnings- eller sprøjtemidler. Arealerne må kun efterfølgende anvendes til formål, der ikke medfører risiko for forurening af grundvandsressourcerne.

#### Vandløb

I skellet mod vest løber et mindre vandløb, der er beskyttet efter naturbeskyttelseslovens §3. Vandløbet ligger ca. 2 m under terræn. Der er i tilladelsen til råstofindvinding stillet vilkår om, at der ikke må graves tættere på vandløbet end 10 meter og ikke under et skråningsanlæg på 1:2, så vandløbet sikres en tilfredsstillende vandføring og samtidig overholde målsætningen. Det er på denne baggrund kommunens vurdering, at en momentan grundvandssænkning ikke vil påvirke vandløbet.



### Naturbeskyttelseslovens § 3

Der er over 100 til nærmeste areal, der er beskyttet efter naturbeskyttelseslovens § 3. Det er kommunes vurdering, at en momentan grundvandssænkning ikke vil påvirke §3-arealer.

### Internationale beskyttelsesområder

Der er ingen internationale beskyttelsesområder, der vil blive påvirket af denne tilladelse.

### Forurenede arealer

Der er syd for Lykkegårdsvej, ca. 20 meter fra grusgrave, V1-kortlagte arealer, idet der på ejendommen findes en mørtel- og cementfabrik.

### Samlet vurdering

Med henvisning til ovenstående vurderer kommunen, at den med vandindvindingen forbundne grundvandssænkning er meget begrænset og ikke vil give anledning til væsentlige påvirkninger af grundvandstanden.

### **Klagevejledning**

Afgørelsen efter vandforsyningsloven og afgørelsen af, at projektet ikke er VVM-pligtigt kan påklages til Natur- og Miljøklagenævnet. Klagefristen er 4 uger fra d. 22-04-2014, hvor afgørelsen annonceres i Ugeavisen Holsted Brørup Vejen. Afgørelsen vil samtidig blive offentliggjort på Vejen Kommunes hjemmeside <http://www.vejenkom.dk>.

### **Klagefristen udløber d. 20-05-2014, kl. 15:30.**

Klagen sendes til Vejen Kommune, der videresender den til Natur- og Miljøklagenævnet sammen med det materiale, der er indgået i sagens behandling.

Det er en betingelse for Natur- og Miljøklagenævnets behandling af en klage, at den, der klager, indbetaler et gebyr på 500 kr. Nævnet vil efter modtagelsen af klagen sende en opkrævning på gebyret. Natur- og miljøklagenævnet vil ikke påbegynde behandlingen af klagen, før gebyret er modtaget. Vejledning om gebyrordningen kan findes på Natur- og miljøklagenævnets hjemmeside ([www.nmkn.dk](http://www.nmkn.dk)). Gebyret tilbagebetales, hvis den, der klager, får helt eller delvis medhold i klagen.

Hvis I har spørgsmål så ring til mig på 7996 5256.

Venlig hilsen

Gitte Kisbye

Skov- og landskabsingeniør

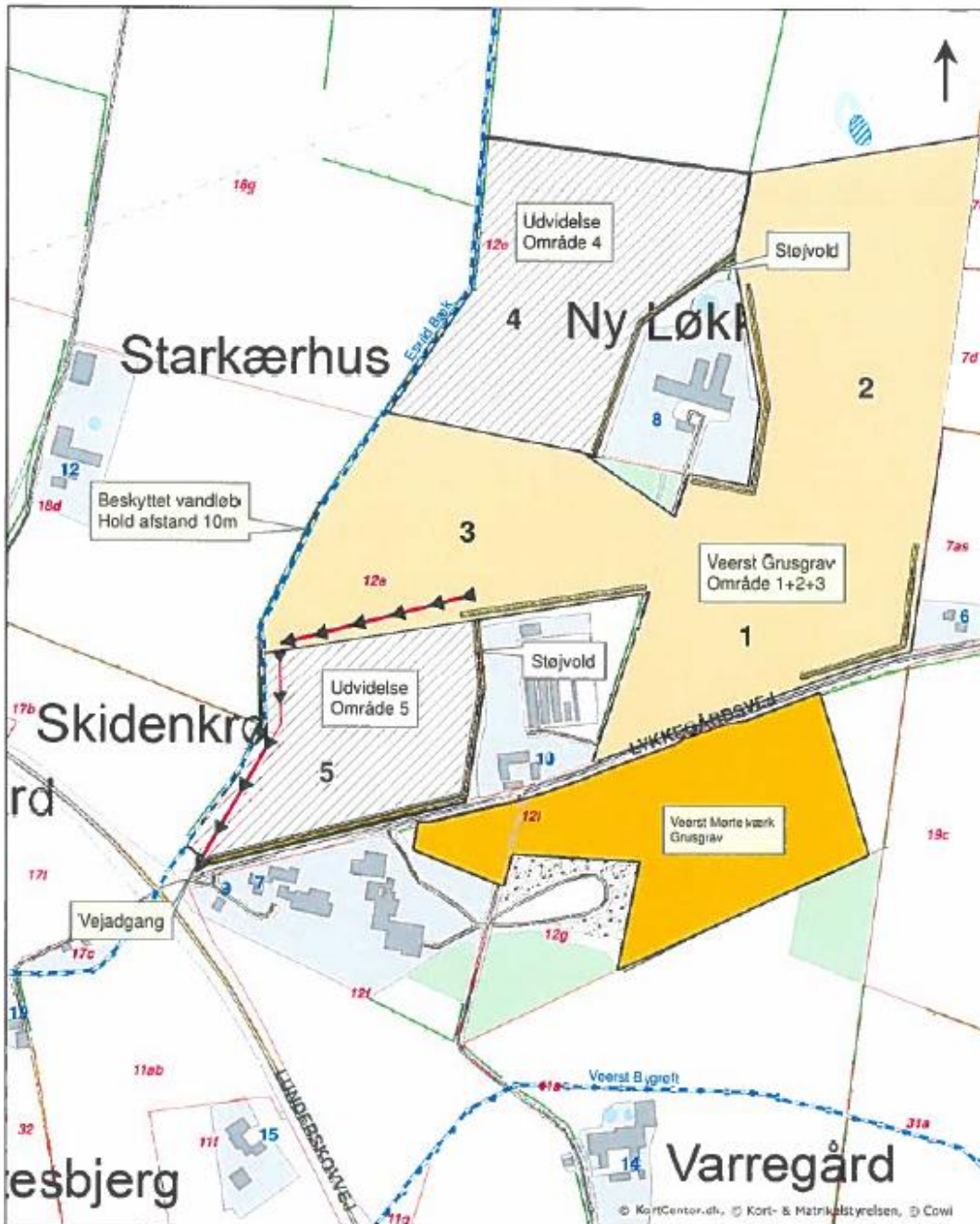

Veerst Grusgrav, udvidelse vist med skråravering Matr. nre. 12a og 12e Veerst By, Veerst Lykkegaardsvej 8 og 10, 6600 Vejen	Tegn.	Tegn.nr.
	Målforshold 1:5.000	Dato 8-04-2014
	Sagsbeh. Gitte Kisbye	J.nr. 13/11222 og 14/12691

**Vejen KOMMUNE** Rådhuspassagen 3 - DK 6600 Vejen - Tlf. 79 96 50 00  
 Natur, Miljø & Ryg Internet: www.vejenkom.dk - E-mail: post@vejenkom.dk

## Bilag 6 – Tilladelse til overkørsel og adgangsvej

Postadr.: Rådhuspassagen 3 - 6600 Vejen



VEJEN KOMMUNE

Krogsh A/S  
Klim Strandvej 284  
9690 Fjerritslev  
Att.: Lars Andersen

VEJ, PARK & FORSYNING  
Myndighed & drift

Dato: 06-05-2011  
Sagsnr.: 06/7355

Kontaktperson:  
Carsten Wagner Sørensen

Dir. tlf.: 7996 6212  
Fax: 7339 3444

E-mail: [vpf@vejenkom.dk](mailto:vpf@vejenkom.dk)

EAN-nr.: 5758005410157

### Lykkegårdsvej, 6600 Vejen, matr. nr. 12a Veerst By, Veerst Overkørsel og adgangsvej til grusgrav

#### Tilladelse til overkørsel og adgangsvej til grusgrav

I din mail af 4. maj 2011 søger du om tilladelse til at etablere vejadgang til Lykkegårdsvej for din grusgrav på ejendommen matrikel nr. 12a Veerst By, Veerst.

**Du får tilladelse til, at etablere en ny overkørsel til Lykkegårdsvej og en ny adgangsvej for din grusgrav på ejendommen matrikel nr. 12a Veerst By, Veerst, som skitseret på vedlagte oversigtskort af 6. maj 2011.**

Tilladelsen forudsætter, at du opfylder disse vilkår:

1. Tilladelsen forudsætter, at ejeren af ejendommen matrikel nr. 12a giver dig tilladelse til at etablere overkørslen og adgangsvejen
2. Tilladelsen forudsætter endvidere, at du har tilladelse til at drive grusgravsvirksomhed
3. Du skal selv afholde udgiften til etablering af og fjernelse af overkørslen og adgangsvejen inklusiv eventuelle følgedgifter
4. Du må ikke påbegynde din grusgravsvirksomhed, før du har etableret overkørslen og adgangsvejen
5. Du skal etablere overkørslen som angivet i vedlagte "Generelle betingelser for etablering af overkørsler" og "Overkørsel til erhvervsjendom – med eller uden vejgrøft"
6. Du skal dimensionere overkørslen og adgangsvejen for tung trafik
7. Du må etablere overkørslen i maksimalt 8 meters bredde i Vejen Kommunes vejareal
8. Du skal etablere overkørslen med svingstensindfatning
9. Du skal asfaltere overkørslen
10. Adgangsvejen på ejendommen matrikel nr. 12a skal du etablere i samme bredde som overkørselens bredde
11. Adgangsvejen skal du etablere i minimum 40 meters længde regnet fra Lykkegårdsvejs vejskel
12. Adgangsvejen skal du etablere med fast belægning, eksempelvis belægningssten, asfalt eller en lignende fast sammenhængende belægning

13. Selve overkørslen skal du etablere med fald væk fra Lykkegårdsvej, så vejvand, tabt grus mm. ikke ledes ud på Lykkegårdsvej, og overkørselens fald må maksimalt være på 25 promille
14. Du skal indhente ledningsoplysninger hos ledningsselskaber, så som teleselskaber, vandværker, elselskaber, naturgasselskaber mfl. selskaber, inden du etablerer overkørslen
15. Ved overkørselens udmundning i Lykkegårdsvej, skal der minimum være oversigtsarealer på 3 meter gange 250 meter på begge sider af overkørslen. Mod Lunderskovvej regnes oversigtsarealet dog kun til Lunderskovvej
16. Eventuelle vejtavler, skilte med mere, der befinder sig i oversigtsarealet skal du flytte uden for oversigtsarealet. Eventuelle buske, træer eller lignende skal du helt fjerne fra oversigtsarealet
17. Du må ikke benytte eventuelle andre overkørsler på Lykkegårdsvej eller andre offentlige veje som vejledning til din grusgrav. Eventuelle andre overkørsler skal du afspærre fysisk i grusgravsperioden
18. Du skal dagligt fejle overkørslen og Lykkegårdsvej rent for eventuelle tabte grusgravsmaterialer
19. Når din grusgravsvirksomhed ophører, skal du sløjfe overkørslen og adgangsvæjen

**Du bedes kontakte Vejen Kommunes vejassistent Bjarne Trøjborg, når du går i gang med arbejdet.**

Bjarne Trøjborg kan du træffe på 2025 1619 eller på [bjtr@vejenkom.dk](mailto:bjtr@vejenkom.dk).

Bjarne vil føre tilsyn med dit arbejde.

Denne tilladelse er samtidig en gravetilladelse. Det betyder, at du ikke behøver indhente en særskilt gravetilladelse ved Vejen Kommune, for at arbejde i kommunens vejareal.

Tilladelsen gælder i 24 måneder fra dags dato. Det betyder, at hvis du ikke udnytter tilladelsen inden for 24 måneder, så bortfalder tilladelsen automatisk.

Vejdirektoratet har i deres mail af 8. oktober 2009 givet deres tilladelse til, at du etablerer en overkørsel til Lykkegårdsvej nærmere end 100 meter fra statsvejen Lunderskovvej.

### **Lovgivning**

Lykkegårdsvej er en kommunevej, og er dermed underlagt Vejlovens bestemmelser.

Du får tilladelsen i henhold til Vejlovens § 70.

Forvaltningsloven og Offentlighedsloven omhandler din ret til aktindsigt, din ret til at få informationer, samt din ret til at blive hørt, og udtale dig i sagen.

Omtalte love, kan du se på Vejdirektoratets hjemmeside [www.vejsektoren.dk](http://www.vejsektoren.dk):

- Vejloven - Lovbekendtgørelse nr. 893 af 9. september 2009
- Forvaltningsloven - Lovbekendtgørelse nr. 1365 af 7. december 2007
- Offentlighedsloven - Datasammenskrivning af lov om offentlighed i forvaltningen – Datasammenskrivning nr. 11315 af 28. september 1994

### **Klagemuligheder**

Du har mulighed for at klage over vores behandling af sagen. Det er i henhold til Vejlovens § 4.

Hvis du vil klage over vores behandling af sagen, så skal du klage til Vejdirektoratet.

Din klage sender du til Vejdirektoratet, Niels Juels Gade 13, Postboks 9018, 1022 København K. Din klage skal være Vejdirektoratet i hænde senest 4 uger efter, at du har modtaget dette brev.

Med venlig hilsen

Carsten Wagner Sørensen  
Ingeniør

### **Vedlagt:**

- Oversigtskort af 6.5.2011
- Generelle betingelser for etablering af overkørsler
- Overkørsel til erhvervsjendom – med vejgræft
- Overkørsel til erhvervsjendom – uden vejgræft

Følgende har fået kopi af tilladelsen:

- Lars Nicolaisen og Charlotte Neupart Nicolaisen, som ejer af ejendommen Lykkegårdsvej 10, 6600 Vejen, matrikel nr. 12a Veerst By, Veerst

## Bilag 7 – VVM screeningskema

## Skema til brug ved VVM-screening af projekter på bilag 2

Kriterier iht. bilag 6 i lov nr. 425 af 18. maj 2016

VVM Myndighed	Region Syddanmark (journal nr. 16/6616)
Navn og adresse på bygherre	Stürup A/S, Måde Industrivej 17 6705 Esbjerg Ø
Bygherres kontaktperson og telefonnr.	Kristian Styrup, 76 10 44 00, e-mail : kst@arkil.dk

### Projektets karakteristika

Projektbeskrivelse – jf. ansøgningen	<p><u>Justering af arealer til råstofgravning i forbindelse med flytning af minkfarm på Lykkegårdsvej 10, 6600 Vejen.</u></p> <p>Minkfarmen er ret umoderne og i stedet for at investere i modernisering ønsker ejeren at flytte sin minkfarm mod vest i forhold til nuværende placering. En del af det areal, som minkfarmen ønskes opført på, er imidlertid omfattet af en indvindingstilladelse til grusgravning.</p> <p>Indvinder oplyser, at ressourcen på dette areal er yderst begrænset. Som erstatning for det areal, der således ikke kan indvindes råstoffer på, inddrages i stedet arealet, hvor den gamle minkfarm ligger. Dette areal ligger uden for Råstofplan 2016 område, men det vurderes, at der er værdifulde forekomster her.</p> <p>Arealet, som ønskes inddraget i en ny indvindingstilladelse, udgør ca. 1,3 ha, mens arealet, som udtages af tidligere tilladelse udgør ca. 0,3 ha. Sammenlagt er der således tale om en forøgelse af arealet, som omfattes af indvindingstilladelse.</p> <p>Der er igennem mange år indvundet råstoffer på de to matrikler 12a og 12e, hvor der pt pågår proces med godkendelse af efterbehandling af ca. 17 ha. Indvindingen er afsluttet på matr.nr. 12e. Med denne nye forøgelse vil der være ca. 13 ha, som enten afventer råstofgravning eller er igangværende indvinding på matr.nr. 12a.</p> <p>Denne screening vedrører således det samlede projekt, som finder sted på denne matrikel, dvs. også den indvinding, der allerede er i gang.</p>
--------------------------------------	--

Projektets placering og arealbehov i ha	Matr.nr. 12a Veerst By, Veerst			
Oversigtskort	Se bilag 1 og 2			
Projektets behov for råstoffer – type og mængde i anlægs- og driftsfasen	Ingen behov for råstoffer i forbindelse med indvindingen.			
Projektets behov for vand – kvalitet og mængde i anlægsfasen og driftsfasen	Der indvindes under grundvandsspejl og derudover er der ikke behov for vand i hverken anlægs- eller driftsfasen.			
Mængden og typen af affald som følge af projektet i anlægs- og driftsfasen	Der vil ikke fremkomme farligt affald i hverken anlægs- eller driftsfasen. Almindeligt husholdningsaffald bortskaffes med offentlig renovation.			
Mængden og typen af spildevand som følge af projektet i anlægs- og driftsfasen	Der vil ikke fremkomme spildevand			
<b>Kriterie</b>	<b>Ja</b>	<b>Bør undersøges</b>	<b>Nej</b>	<b>Bemærkninger</b>
Er der andre ejere end bygherre?	X			Charlotte og Lars Nicolaisen, Lykkegårdsvej 10 6600 Vejen
Er der andre projekter eller aktiviteter i område, der sammen med det ansøgte medfører en påvirkning af miljøet (Kumulative forhold)	X		X	Veerst Mørtelværk har indvindingstilladelse på matr.nr. 12i Veerst – Lykkegårdsvej 7. Indvindingen er imidlertid yderst begrænset. Det vurderes derfor, at det ingen kumulativ effekt har.
Forudsætter projektet etablering af yderligere vandforsyningskapacitet	X		X	
Kræver bortskaffelse af affald og spildevand ændringer af bestående ordninger?			X	Bortskaffelse af eventuelt affald skal ske i henhold til Vejen Kommunes affaldsregulativ.



Overskrides de vejledende grænseværdier for støj?			X	Støj reguleres efter Miljøstyrelsens vejledning om eksternt støj fra virksomheder, Vejl. Nr. 5/1984. Så fremt det viser sig, at grænseværdien for støj ikke kan overholdes kan bygherren efterfølgende pålægges at foretage støjreducerende tiltag af myndigheden, herunder f.eks. krav om etablering af støjvolde og skærme omkring støjende materiel. Regionen har indsat vilkår i tilladelsen der tager højde for støjgener. Oparbejdningsanlæg placeres minimum 150 m fra beboelse på naboejendomme, og der vil blive etableret støjvolde mod berørte naboer. Det vurderes dog med stor sandsynlighed, at støjkrav vil kunne overholdes. Dog vil der ved afrømning af muld og anlæg af støjvolde og senere i forbindelse med nedlæggelse af støjvolde kunne forventes et støjniveau, der er højere end den vejledende grænseværdi.
Vil anlægget give anledning til vibrationsgener?			X	Kørsel med tunge maskiner samt anvendelse af sortere vil lokalt give vibrationer. Der er dog tale om en meget lokal påvirkning, da køretøjer i grusgraven kører på "blødt" underlag. Overkørsel til offentlig vej og kørsel udenfor graveområdet administreres af Vejle Kommune. Det vurderes, at anlægget ikke vil give anledning til vibrationsgener. Der stilles vilkår om graveafstand på minimum 25 m til grundmurede bygninger.
Vil anlægget give anledning til støvgener?			X	Råstofindvinding og transport med råstoffer er en kilde til støvemission, der kan have stor midlertidig indflydelse på den lokale luftkvalitet. Graden af støvemission vil variere fra dag til dag og være afhængig af aktivitetsniveauet, de specifikke aktiviteter, jordtypen samt de meteorologiske forhold (nedbør, vindretning og -hastighed). Specielt vil der i perioder med tørt vejr og megen vind være

				størst risiko for at kunne påføre naboer støvgener. Afværgeforanstaltninger, der kan reducere støvgener, vil være en del af råstoffilladelsen. F.eks. i form af vanding af interne køreveje. Ved støvgener vil der i denne sag ske vanding med det eksisterende markvandingsanlæg.
Vil anlægget give anledning til lugtgener?			X	Der vil ikke være afledte lugtgener.
Vil anlægget give anledning til lysgener?			X	Det vurderes, at projektet ikke vil give anledning til lysgener.
Må anlægget forventes at udgøre en særlig risiko for uheld?			X	Råstofindvinding er ikke omfattet af risikobekendtgørelsen. Anlægget forventes ikke at udgøre en særlig risiko for uheld. Indvinder skal sikre, at al udstyr holdes i forsvarlig stand, bl.a. således at risikoen for spild fra maskiner minimeres.
Overskrides de vejledende grænseværdier for luftforurening?			X	Det forventes, at luftforurening i forbindelse med råstofindvindingen og transport med råstofferne vil kunne holdes indenfor de vejledende grænseværdier for luftforurening.
Vil projektet udgøre en risiko for vandforurening (grundvand og overfladevand)?			X	Arealet er beliggende indenfor indvindingsoplandet til Veerst og Gesten vandværker og i nitratfølsomt område. Der vil blive stillet skærpede vilkår om håndtering og opbevaring af olie og benzin. Tilførsel af nitrat og pesticider ophører under råstofindvindingen. Der vil blive stillet vilkår om, at når arealet er efterbehandlet, at der i forbindelse med den efterfølgende drift ikke anvendes pesticider og gødningsstoffer. Erfaringsmæssigt udgør råstofindvinding kun en begrænset risiko for forurening af grundvandet. De væsentligste risici i selve indvindingsfasen består af tilløb af forurenede vand fra naboarealer og muligheden for pyritoxidation med deraf følgende frigivelse af sulfat, for-

				suring af grundvandet, frigivelse af nikkel og arsen samt frigivelse af jern og/eller okkerudfældning.
--	--	--	--	--

### Projektets placering

Kriterie		Bør undersøges	Nej	Bemærkninger
Forudsætter projektet ændring af den eksisterende arealanvendelse?			X	En del af arealet har indtil nu været anvendt til minkfarm
Forudsætter projektet ændring af en eksisterende lokalplan for området?			X	Der er ikke vedtaget lokalplan for området.
Forudsætter projektet ændring af kommuneplanen?	x			Projektet med flytning af minkfarm vil sandsynligvis kræve tilladelser og dispensationer i henhold til love og bekendtgørelser, som Vejen Kommune er myndighed på.
Indebærer projektet behov for at begrænse anvendelsen af naboarealer ud over hvad der fremgår af gældende kommune- og lokalplaner?			X	
Vil projektet udgøre en hindring for fremtidig anvendelse af områdets råstoffer?			X	Råstofindvinding er en irreversibel proces og råstoffer kan kun indvindes en gang. Efter endt indvinding efterbehandles arealet og vil på sigt blive taget ud af den regionale graveplan. Råstofressourcen, hvor minkfarmen opføres, er vurderet til at være minimal.
Vil projektet udgøre en hindring for fremtidig anvendelse af områdets grundvand?			X	Nærmeste indvindingsboring er ca. 350 m mod nord vest. Der er tale om en markvandingsboring.
Indebærer projektet en mulig påvirkning af sårbare vådområder?			X	
Er projektet tænkt placeret indenfor kystnærhedszonen?			X	Projektet ligger ikke indenfor kystnærhedszonen

Forudsætter projektet rydning af skov?			X	
Vil projektet være i strid med eller til hinder for etableringen af reservater eller naturparker?			X	Projektet vil ikke være i strid med eller til hinder for etablering af reservater eller naturparker.
Tænkes projektet placeret i Vadehavsområdet?			X	Nej
Kan projektet påvirke registrerede, beskyttede eller fredede områder nationalt?			X	
Kan projektet påvirke registrerede, beskyttede eller fredede områder internationalt (Natura 2000)?			X	Nærmeste Natura 2000 område er "Egtved Ådal" ca. 5½ km mod nord. Det vurderes, at projektet ikke vil påvirke registreringen af området.
Forventes området at rumme beskyttede arter efter bilag IV?			X	Der forventes ikke, at området rummer beskyttede bilag IV arter.
Forventes området at rumme danske rødlistearter?			X	Det forventes ikke, at området rummer rødlistearter.
Kan projektet påvirke områder, hvor fastsatte miljøkvalitetsnormer for overfladevand allerede er overskredet?			X	
Kan projektet påvirke områder, hvor fastsatte miljøkvalitetsnormer for grundvand allerede er overskredet?			X	
Kan projektet påvirke områder, hvor fastsatte miljøkvalitetsnormer for naturområder allerede er overskredet?			X	
Kan projektet påvirke områder, hvor fastsatte miljøkvalitetsnormer for boligområder (støj/lys og luft) allerede er overskredet?			X	

Tænkes projektet etableret i et tæt befolket område?			X	Nærmeste nabo ligger umiddelbart op til graveområde og en anden landejendom ca. 100 m mod nord.
Kan projektet påvirke historiske landskabstræk?			X	
Kan projektet påvirke kulturelle landskabstræk?			X	
Kan projektet påvirke arkæologiske værdier/landskabstræk?			X	
Kan projektet påvirke æstetiske landskabstræk?			X	
Kan projektet påvirke geologiske landskabstræk?			X	

#### Arten og kendetegn ved den potentielle indvirkning på miljøet

Den forventede miljøpåvirknings geografiske udstrækning i areal	Den aktuelle miljøpåvirkning fra selve råstofindvindingen vil være meget lokal. De vilkår, der bliver stillet i tilladelsen, vurderes at være tilstrækkelige til, at der ikke vil ske væsentlig påvirkning udenfor indvindingsområdet.			
Omfanget af personer der forventes berørt af miljøpåvirkningen	Anlægget placeres i et område med få naboer. Det vil primært være trafikken til og fra området, der vil berøre personerne i området.			
<b>Kriterie</b>	<b>Ja</b>	<b>Bor undersøges</b>	<b>Nej</b>	<b>Bemærkninger</b>
Er området, hvor anlægget tænkes placeret, sårbar overfor den forventede miljøpåvirkning?	X			Projektet er placeret i indvindingsoplandet til vandværker samt i nitratfølsomt område. Der vil blive stillet vilkår i en tilladelse, som vil begrænse denne miljøpåvirkning.

Forventes miljøpåvirkningerne at kunne være væsentlige enkeltvis?			X	Påvirkningen vil kun kunne medføre forringet drikkevandskvalitet, hvis vilkår ikke overholdes.
Forventes miljøpåvirkningerne at kunne være væsentlige samlet?	X		X	Det vurderes at det vil være en væsentlig miljøpåvirkning hvis påvirkningen sker samlet.
Vil den forventede miljøpåvirkning række ud over kommunen?			X	
Vil den forventede miljøpåvirkning berøre nabolande?			X	
Må den samlede miljøpåvirkning betegnes som kompleks			X	Den samlede miljøpåvirkning betegnes ikke som kompleks. Det konkrete projekt medfører velkendte påvirkninger, som er almindelige ved den type af projekter, og som kan beskrives. Påvirkningerne kan håndteres ved fastsættelse af vilkår i tilladelse til råstofindvinding.
Er der stor sandsynlighed for miljøpåvirkningen?			X	Hvis vilkår i tilladelsen overholdes vil der ikke være stor sandsynlighed for miljøpåvirkning.
Er påvirkningen af miljøet varig?			X	Den landskabelige påvirkning vil være varig og ikke reversibel, hvorimod påvirkningen mht. trafik, støj, støv, påvirkning af grundvand fra råstofindvindingen mv. ikke vil være varig.
Er påvirkningen af miljøet hyppig?	X			Transporten med råstoffer vil være i den periode, hvor der foretages råstofindvinding på arealet. Påvirkningen er således ikke varig, men hyppig i indvindingsperioden. Den vurderes dog ikke at være væsentlig.
Er påvirkningen af miljøet reversibel?			X	Indvindingen af råstoffer er irreversibel, da man fjerner materiale fra området.
Er der andre kumulative forhold?			X	Der er ikke flere råstofgrave eller andre kendte projekter, der kan ses i kumulation med det ansøgte projekt. Veerst Mørtelværks indvinding på den anden side af Lykkegårdsvej vurderes ikke at have

				kumulativ effekt.
Er det, jf. ansøgningen, muligt at begrænse indvirkningerne?			X	Det er formålet med råstofloven, at råstofferne skal indvindes i udlagte graveområder. Derfor er det som udgangspunkt ikke muligt at begrænse indvirkningerne på landskabet, udover vilkår i forbindelse med efterbehandlingen. Det er muligt at stille relevante vilkår med henblik på at begrænse påvirkninger som støj, lys og støv.

### Konklusion

	Ja	Nej	Bemærkninger
Giver resultatet af screeningen anledning til at antage, at det ansøgte projekt vil kunne påvirke miljøet væsentligt, således at der skal udarbejdes en miljøkonsekvensrapport?			Det vurderes, at projektet i sig selv eller i kumulation med såvel udnyttede som uudnyttede råstof-tilladelser eller vedtagne planer ikke har nogen væsentlig negativ effekt på miljøet. Der er derfor ikke krav om en miljøvurdering, og der skal derfor ikke udarbejdes miljøkonsekvensrapport i forbindelse med ansøgningen om tilladelse til erhvervsmæssig indvinding af råstoffer på ovenstående ejendom.

Dato: 11. september 2017

Sagsbehandler: Niels Koch



**Bilag 1:**

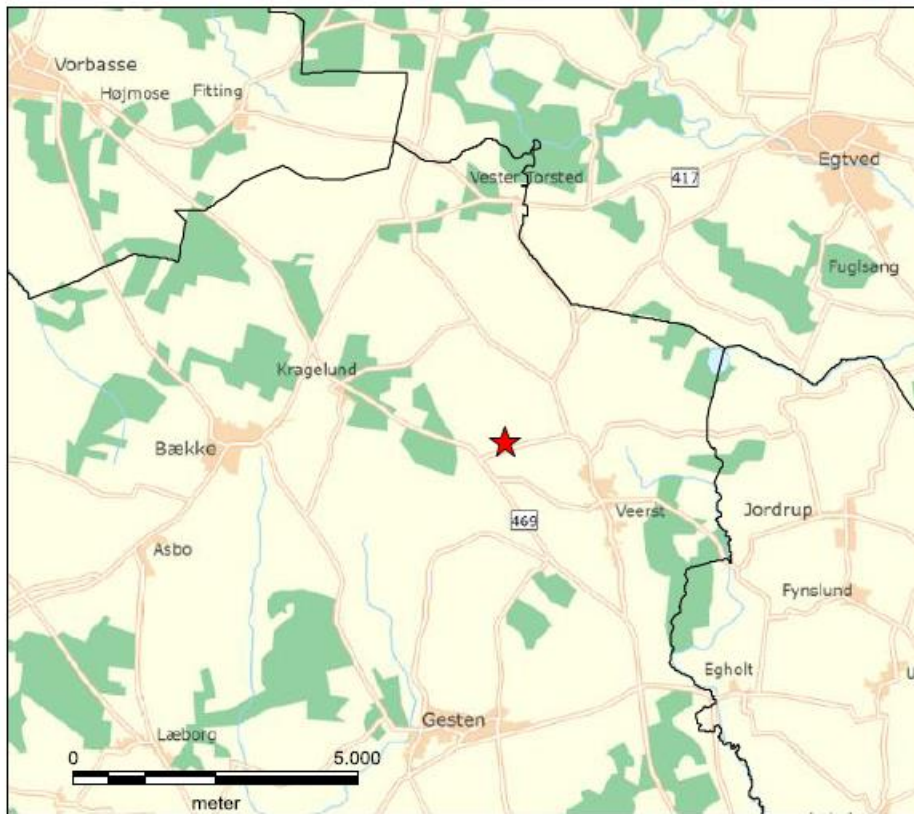



Bilag 2

